O TEMPO
Districto Federal e Nictheroy: [illegible] instavel, ainda sujeito a chuvas, melhorando no correr do dia.
Maxima — 23.7.
Minima — 20.0.

12 PAGINAS - PREÇO: 300 REIS

Diario Carioca

Fundador: J. E. DE MACEDO SOARES

SABBADO 16 NOVEMBRO

ANNO XIII — RIO DE JANEIRO — Director: HORACIO DE CARVALHO JUNIOR — PRAÇA TIRADENTES, 77 — N. 3.811

OS GREGOS CERCARAM INTEIRAMENTE KORITZA

CONFUSÕES

J. E. DE MACEDO SOARES

A palavra official dos paizes em guerra não raro introduzem grandes confusões no espirito incauto da platéa internacional. O doutor Goebbels fartou-se de annunciar, em varios tons, que o bloqueio inglez á Grande Allemanha era uma farsa, não tinha a minima efficiencia e não podia concorrer de modo algum para o desfecho da guerra.

Quando os allemães invadiram a Dinamarca e puzeram a mão em duas toneladas de "bacon", gabaram-se estrondosamente dessa extraordinaria vantagem. Communicaram então á Inglaterra que estavam habilitados a comer excellentes "break-fasts" de "bacon and eggs". Os inglezes encolheram os hombros. Não deram resposta. A guerra continuou, o Reich invadiu outros paizes desarmados e pacificos, venceu a França e occupou-lhe o territorio. O inglez quieto. Mas proseguiu o bloqueio. Hontem a Associated Press annunciou de Berlim que, a partir de 1º de janeiro proximo, será legalmente permittido o consumo de carne de cachorro.

Ora, cachorro não é victualha usual. O cachorro é o maior e mais fiél amigo dos homens. Comer cachorro tem, incontestavelmente, toda a apparencia de um acto de canibalismo. A voracidade teutonica deve, pois, amollecer diante dos olhos suplices e inquietos dos seus "dachshund" ou de seus "dobermans" já debaixo do cesto, á espera do cozinheiro. Assim podemos admittir que não será de coração leve que os nazis vão deparar entre as "delikatesseus" das suas famosas "brasseries", "salchicas", "sandwichs", "boudins" de cachorro. Se não é por gosto que a nobre raça aryana adopta esse terrivel cardapio, convenhamos que o bloqueio inglez entra por alguma coisa na crise de comida na Allemanha.

*

Outro producto de propaganda que traz grande confusão no espirito dos neutros é a immensa extensão de terra baldia e desaproveitada que se diz existir na Allemanha. Se estão á larga, como affirmam, parece improcedente a queixa quanto ao "espaço vital".

Ha mais de quatro mezes os aviadores da "R. A. F." irrigam o territorio do Reich com bombas de alto poder explosivo. Pois, até hoje, não conseguiram derrubar nada que valha a pena. As bombas cáem sempre em latifundios desertos, em caatingas vazias, em terras êrmas e deshabitadas. Os inglezes movimentam esquadrilhas inteiras, fazem expedições fabulosas, soltam toneladas de productos chimicos dos mais formidaveis effeitos destruitivos. No dia seguinte, a propaganda nazi informa pontualmente: "ruiu um pedaço de muro de padaria, um estilhaço matou um canario na sua gaiola, certa senhora idosa raspou um susto com o ronco dos aviões inimigos!"

Evidentemente, tudo é possivel neste mundo; mas a manducação dos cachorros é um recibo eloquente e irrecusavel.

*

Vejamos a Italia, tão preparada para desencadear sua guerra fulminante contra a França. Gritava-se na "piazza de Venezia": queremos a Tunisia, queremos a Corsega, queremos Nice e Savoia! O regime fascista, com sua efficiencia milagrosa, tinha transformado um paiz pobre, sangrado pela emigração, numa das maiores potencias militares do mundo. Toda essa machina bellica havia de entrar em acção. Os fascistas escolheram um adversario de respeito, queriam experimentar suas armas novas e reluzentes no lombo da decadente democracia franceza. A irmã latina ia ser devorada pelas novas legiões romanas.

Veiu a guerra. Os fascistas refizeram-se dos contratempos de Guadalajára e chegaram a tempo de ganhar a batalha dos Alpes, no dia seguinte ao do armisticio, que o general Weygand solicitou aos allemães. Por emquanto muito bem. Depois manifestou-se a decidida relutancia da "Marinha Real" para encontrar-se com os inglezes no mar. Ainda até ahi não é difficil de se compreender. Mas agora, annunciado o "Blitzkrieg" contra essa pobre e infeliz Grecia, os "bersaglieri", os "desperatis", os "dragões", os "camisas negras", os "alcyones" atravessam o mar Adriatico investem com todo seu rutilante poderio militar (que é a flor do Regime) e em duas semanas degringolam dos montes Pindus, largam armas e equipamentos.

Mas não estavam os fascistas habilitados a ajustar contas seculares com a França? Não annunciaram ao mundo que as naves italianas iam afinal libertal-o da oppressão e da tyrannia da Inglaterra? Se Guadalajára foi um "individual", devemos admittir que a Grecia teria sido um "treino de conjunto". E Taranto?

*

Em todo caso, neste momento internacional, nem tudo são confusões. O sr. Frank Knox, secretario da Marinha do governo de Washington, divulgou conclusões claras e positivas sobre a attitude de sua grande nação na guerra allemã:

"1º — daremos á Grã-Bretanha todo auxilio possivel, mesmo com o risco de nós mesmos ficarmos indefesos;

2º — interessar-nos-emos pelo povo chinez. Confio que dentro em breve poderemos ajudar a China, como agora ajudamos a Inglaterra;

3º — augmentaremos os nossos armamentos a todo custo;

4º — não apaziguaremos a ninguem no mundo;

5º — não falaremos do que "faremos", mas "faremos";

6º — fortaleceremos nossos musculos e nossa vontade, pois a preservação só é possivel mediante o proprio sacrificio."

Eis, ahi o que é falar claro e em exacta correspondencia com os factos conhecidos e comprovados. Mas, de todas as clausulas da definição da America em favor da causa democratica, a mais emocionante é a que diz: "não apaziguaremos a ninguem no mundo". Cada um se defenda com as unhas que tem. O inverno ahi vem. Depois dos cachorros, os gatos. Depois dos gatos, os ratos. No fim dessa devastação da fauna domestica, os inglezes concluindo.

OS ITALIANOS EVACUARAM O PORTO DE SANTA QUARANTE NO SUL DA ALBANIA

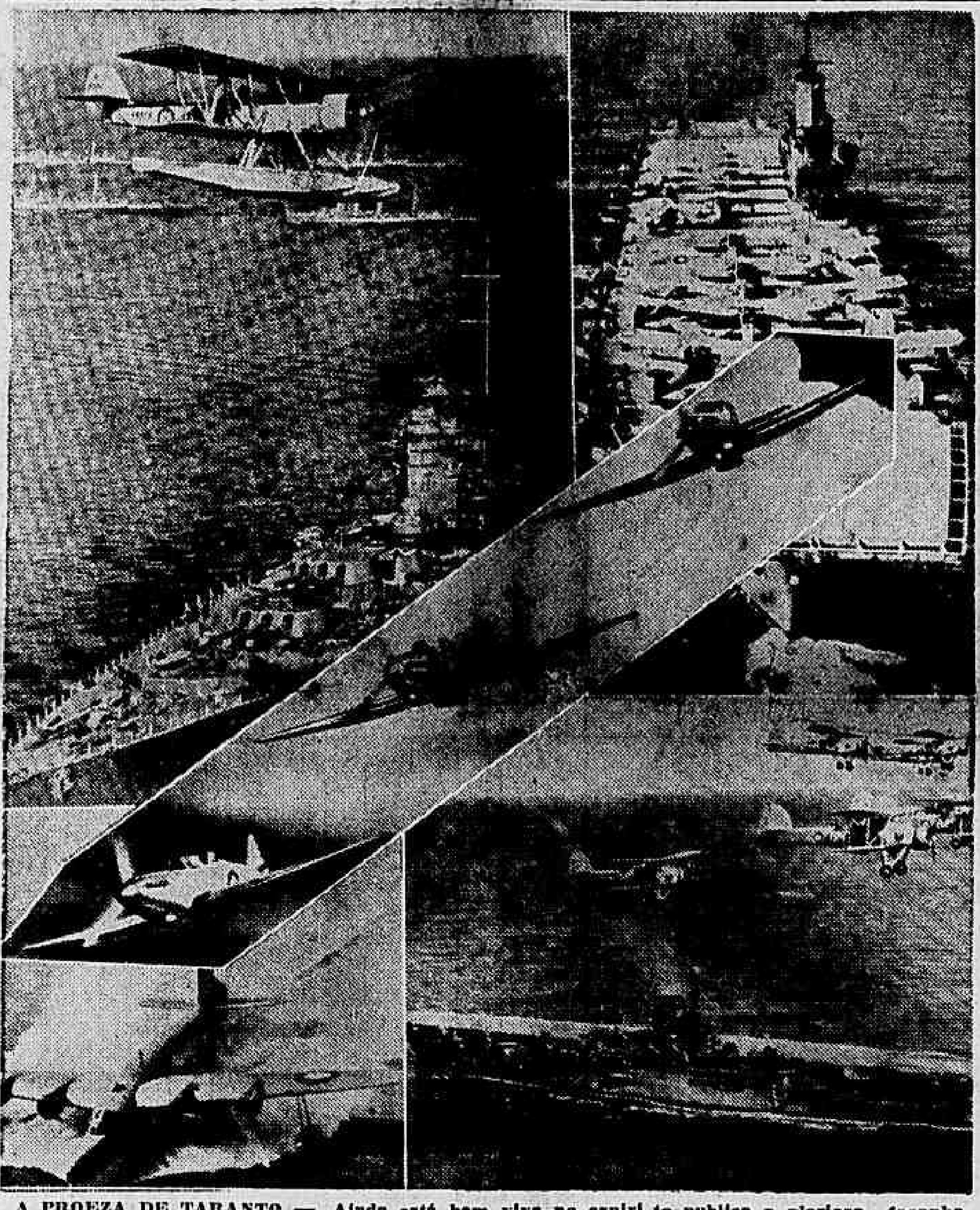

A PROEZA DE TARANTO — Ainda está bem viva no espirito publico a gloriosa façanha da Aviação Naval ingleza contra a base de Taranto, onde se escondia, prudentemente, o grosso da esquadra italiana. A Marinha de Sua Majestade Britannica reaffirmou, com o notavel feito, suas tradições heroicas, de combater o inimigo, ainda que se torne preciso ir procural-o... No cliché apparecem varios apparelhos da Aviação Naval ingleza e duas photos do "Arc Royal", o famoso "porta-aviões fantasma" que nazistas e fascistas, já afundaram por tres vezes... Entretanto, a bellonave voltou a fluctuar, e voltou para conduzir ás proximidades de Taranto os aviões que anniquilaram o poderio naval italiano.

SOPHIA, 15 (U. P.) — Urgente — A radio emissora de Athenas annuncia que as tropas gregas cercaram inteiramente a cidade de Koritza, a qual espera-se que seja capturada a qualquer momento.

Os Gregos Atravessaram a Fronteira no Sector do Kalamas

ATHENAS, 15 (U. P.) — Informou-se que ao meio dia, no sector do Kalamas, os gregos atravessaram a fronteira, emquanto as forças italianas fugiam para a costa do Epiro.

OS GREGOS NA OFFENSIVA NO TERRITORIO ALBANEZ

ATHENAS, 15 (U. P.) — As forças armadas gregas levaram hoje sua offensiva ao territorio albanez, ao atravessarem a fronteira com este paiz, com muitos pontos, emquanto, segundo informações não confirmadas e procedentes da fronteira, as tropas italianas estão evacuando o porto de Santi Quarante, situado na região meridional da Albania.

As tropas gregas avançam firmemente ao norte do sector do rio Kalamas, tendo atravessado a fronteira com a Albania ao meio-dia de hoje, emquanto que as forças italianas se retiravam para Epirota e para a costa.

Marchando ao longo da costa, as tropas retirantes levam a direcção de Conspol, pequena localidade albaneza da fronteira, situada ao sul de Santi Quarante. Os gregos, por sua vez, avançam em um movimento de tenaz, destinado a cercar aquellas unidades italianas que não retrocederam o sufficiente.

Outro movimento em fórma de tenaz está sendo desencadeado na frente central ou no sector dos Pindus, onde as forças nacionaes já formaram um grande bolsão ao mesmo tempo em que avançam pelo norte de Koritza e se approximam rapidamente das posições, de onde sua artilharia dominará immediatamente a estrada que vae de Konitza a Koritza.

Se o movimento das tropas nacionaes conseguir cortar esta via de communicação, cuja posição estrategica é tão importante, tornará quasi insustentavel a posição dos importantes contingentes de tropas italianas que ainda se retiram de sua frente anterior em Janina.

A frente grega na Albania fórma uma linha quasi continua que se estende desde a fronteira yugoslava, ao longo de Presba até a costa do mar Jonico.

As autoridades militares gregas affirmam que a retirada das tropas italianas do sector de Kalamas, se converteu numa fuga, com o abandono de valioso material bellico, inclusive unidades motorizadas que haviam conseguido avançar pelo terreno mais plano, metralhadoras, artilharia de campanha e armas pequenas.

Durante o avanço das tropas nacionaes, uma patrulha de cavallaria grega capturou dois officiaes italianos que eram membros da succursal em Tirana do Banco de Roma e que faziam parte de um grupo destinado a abrir uma succursal do mencionado banco em Janina.

Declarou hoje que com a nova offensiva foram capturados consideraveis contingentes de tres divisões italianas, uma das quaes era alpina. Como primeiro dia da offensiva, as forças aéreas gregas e britannicas se uniram nos ataques contra as bases italianas e fustigaram as columnas inimigas em retirada.

Annunciou-se que o aerodromo italiano de Argiro-Castro, ficou virtualmente destruido em consequencia de continuos ataques, dois dos quaes foram de particular intensidade.

O aerodromo de Koritza tambem foi bombardeado.

(Conclue na 2ª pagina)

BERLIM BOMBARDEADA

Impiedosamente Pela Aviação Ingleza

DE STAVANGER, NA NORUEGA, A LORIENT, NA FRANÇA, ATACOU A RAF NOS SEUS VÔOS DE HONTEM

LONDRES, 15 (Reuter) — A Real Força Aerea levou a effeito operações de grande envergadura durante a noite passada contra a região do continente que se estende de Stavanger, na Noruega, a Lorient, na França, cujo porto está sendo usado pelos nazistas para base de seus submarinos. Ao passo que essas regiões eram submettidas a violentos bombardeios, Berlim novamente era alvo de poderosos ataques, cujo exito foi favorecido pelo magnifico tempo reinante.

Segundo uma nota do Ministerio do Ar, os apparelhos

(Conclue na 3ª pagina)

Protestam os Estados Unidos Contra a Occupação de Tanger Pela Hespanha

WASHINGTON, 15 (U. P.) — Urgente — O governo norte-americano enviou um protesto ao governo de Madrid por haver a Hespanha assumido o controle da zona internacional de Tanger.

(Conclue na 3ª pagina)

Os Gregos Cercaram Inteiramente Koritza

(Conclusão da 1ª pagina)

Os aviões gregos de caça derrubaram, esta noite, tres apparelhos italianos de bombardeio quando os mesmos tentavam effectuar um ataque contra Florina.

Presume-se, por outro lado, que aviões de bombardeio gregos e britannicos bombardearam Durazzo e Valona, os dois outros principaes portos italianos na Albania, e destruiram os abastecimentos italianos ali armazenados, damnificando, tambem, as construcções portuarias.

O Communicado das Forças Britannicas na Grecia

ATHENAS, 15 (United Press) — O Quartel General das Forças Aereas Britannicas na Grecia divulgou um communicado que diz textualmente: "Hontem nossa aviação atacou com exito a localidade de Argiro Castro, onde se verificou um forte incendio no aerodromo alimentado pelo petroleo ali armazenado. Explodiram bombas dentro dos aviões estacionados em terra.

"Valona soffreu um novo ataque. As bombas cairam na zona das docas, onde foi destruido o unico embarcadouro. Confirma-se que no dia anterior, alem de outros importantes objectivos destruidos em Durazzo, foi tambem alcançada a usina de electricidade. Todos os apparelhos regressaram incolumes de todas as operações".

Bombardeada a Fortaleza da Montanha de Libras

OCHRIDA, 15 (United Press) — Noticias procedentes da fronteira annunciam que seis aviões gregos e britannicos bombardearam ás 13 horas a fortaleza da montanha de Libras, posição dominante entre o Basam e Pogradec, matando 8 officiaes e 70 soldados da guarnição italiana, e ferindo 32 officiaes e 290 soldados.

Uma bomba caiu na localidade de Libras, vizinha á fortaleza, matando duas pessoas e ferindo uma.

Dois aviões gregos bombardearam ao meio dia, Argiro Castro, causando 25 victimas, entre mortos e feridos. Outros dois apparelhos bombardearam ás 14 horas as posições italianas na margem esquerda do rio Kalames, onde as tropas italianas já não avançam, e se mantem com difficuldade em suas posições.

Novos Contingentes de Tropas Italianas Chegam a San Giovanni

OCHRIDA, 15 (United Press) — Segundo informações chegadas da fronteira, desembarcaram, hontem á noite, de tres transportes, novos contingentes de tropas italianas no porto de San Giovanni di Medua, sendo essas forças distribuidas immediatamente ao longo da estrada estrategica de Scouttari, em direcção éste e com destino a Kokus, marchando através o norte da Albania.

Acredita-se que essas tropas foram enviadas para substituir as que ultimamente foram retiradas desse sector e enviadas para a frente de Koritza.

Novos Successos dos Gregos

ATHENAS, 15 (Reuter) — O victorioso assalto contra o monte Ivan não constituiu o unico successo das forças gregas durante o dia de hoje.

A vigorosa contra-offensiva das forças hellenicas, que prosegue em todos os "fronts" se desenvolve com crescente vigor, proporcionando aos nacionaes a conquista de novos terrenos.

Durante o dia, os gregos capturaram varias centenas de prisioneiros italianos.

Os combates estão se travando em muito maior escala do que nos primeiros dias da guerra. Compactas formações de tropas estão sendo agora utilizadas contra os italianos.

Os Successos Gregos e a Opinião Ingleza

LONDRES, 15 (R.) — A respeito das informações chegadas hoje, sobre as operações militares ítalo-gregas, os circulos diplomaticos londrinos observam que os soldados gregos e os marinheiros e aviadores britannicos parecem competir para ver quem inflige os golpes mais sérios ás forças italianas e ao prestigio fascista.

A' manobra effectuada pelas tropas alpinas, em relação ás quaes antes do inicio das operações, os gregos não dissimulavam a maior estima, fracassou lamentavelmente e em vez de dar em resultado o cerco da defesa grega, conduziu á derrota italiana total.

Os circulos autorizados britannicos, que se tornaram muito prudentes depois dos acontecimentos da Noruega, continuam a manter a mesma prudencia nas suas apreciações sobre a evolução das operações que se desenvolvem na fronteira greco-albaneza.

Julga-se aqui que convem dar ampla publicidade aos successos gregos, testemunhando dessa maneira, á Grecia, a admiração de Londres, pela sua brilhante resistencia. Ao mesmo tempo, porém, convem evitar exaggerar pois, accentua-se que seria arriscado atirar-se a um optimismo excessivo, visto que nada sobreveiu até agora de decisivo.

A esse respeito, o publico britannico tem ainda bem presente a recordação dos brilhantes feitos finlandezes, em presença de tropas sovieticas, mas não esquece tambem o epilogo. Evidentemente, porém, a situação não é a mesma, pois, os italianos não dispõem das reservas enormes de que dispunham os russos e além disso, o apoio dado pela Grã-Bretanha, á sua alliada, fará com que á Grecia não faltem nem armas nem munições, nem o apoio material, nem o apoio activo, fornecido pelas tropas britannicas.

O ataque victorioso contra os transportes italianos no canal de Otranto, não tem nenhum parallelo na guerra russo-finlandeza, mas seria ocioso sublinhar a importancia que poderá ter uma tal operação, quanto ao curso das hostilidades.

Accrescenta-se, porém, ainda, que os italianos podem tambem dispor de um trumpho com o qual os russos não podiam contar, isto é, o apoio allemão, e por isso, é preciso observar uma certa prudencia, quanto a encarar o futuro da situação militar nos Balkans.

Ademais, tudo isso se passa no dia seguinte á entrevista de Berlim, na qual a Allemanha terá obtido da Russia, sem duvida alguma, carta branca para invadir os Balkans, quer seja através da Bulgaria, quer seja via Yugoslavia, e, provavelmente, livre de prestar um forte auxilio aos italianos, em difficuldade.

Nenhum acontecimento veiu até agora confirmar a opinião de que a Russia se teria proposto a "neutralizar" a Turquia, mas é certo tambem que até este momento, nada veiu desmentir essa hypothese. A entrevista entre os srs. von Keitel e Badoglio toma, em taes condições, um caracter bastante significativo.

Mas, accrescenta-se nos circulos diplomaticos de Londres — é preciso não cessar de repetir que os successos registados pela resistencia grega, deverão, mais cedo ou mais tarde, ter um effeito contagioso sobre os outros paizes balkanicos.

Dr. Newton Motta
Medico
DOENÇAS DE SENHORAS — OPERAÇÕES — PARTOS
Consultorio: OUVIDOR, 183-4.º, sala 407
Terças, Quintas e Sabbados, de 2 ás 4
Attende chamados pelo — — — telephone 38-6503

As Antilhas Francezas Mantêm Excellentes Relações Com os Estados Unidos

DESMENTEM AS AUTORIDADES DA MARTINICA AS NOTICIAS DE MOBILIZAÇÃO NAQUELLA ILHA

FORT DE FRANCE, 15 (U. P.) — As autoridades da Martinica deram á publicidade, hoje, o seguinte communicado:

"Um jornalista americano que fez uma curta visita a Martinica, evidenciou a sua falta de informações, fazendo publicar noticias datadas em Miami e tão fantasticas que é quasi inutil desautorizal-as.

No obstante, acreditamos conveniente repetir, uma vez mais, o seguinte:

Primeiro — Que a Martinica é franceza e continua cumprindo as ordens do governo francez de Vichy.

Segundo — Que as tropas que se diz estão sendo adestradas activamente, apenas realizam o adestramento normal da força de qualquer guarnição em tempo de paz.

Terceiro — Que os aviões que estão em terra se acham ainda nas mesmas condições sem nenhum campo de aterrissagem.

Quarto — Que, finalmente, a presença aqui do consul e do addido naval americanos; as cordiaes relações que elles mantêm com as autoridades e a população da ilha e a recente visita do almirante da frota dos Estados Unidos, que como já se informou conferiu com o governador, devem bastar para turbar as excellentes relações que actualmente existem entre as Antilhas Francezas e os Estados Unidos".

QUEIMADO COM AGUA FERVENTE

O MENOR FOI HOSPITALIZADO

O menor Euclydes de 8 annos de edade, filho de Antonio Felicio da Silva, e morador á rua Monte Alegre nº. 13, quarto 6, hontem, á noite, queimou-se com agua fervente, recebendo queimaduras generalizadas do 2º. grão.

Após ter sido medicado no Posto de Assistencia, o infeliz menor foi internado no Hospital do Prompto Soccorro.

Não vos esqueçaes de que os cégos necessitam sempre do vosso auxilio. Encaminhando-o para A ALLIANÇA DOS CÉGOS, á rua 24 de Maio n. 47, Rio de Janeiro. Telephone 48-5202

A Guerra Dia a Dia

A parte guerreira da guerra, a luta mesma, apresentou nas ultimas 24 horas um aspecto de maior actividade, de forte intensificação das operações aereas e terrestres. Aereas, na estrada real do conflicto, na zona onde a conflagração merece este nome: no sector da luta anglo-germanica. Terrestres, no atalho da guerra, onde conflagração é apenas uma palavra sem sentido, pois o que ha de facto é desbaratos, retiradas e perseguições: no "front" greco-italiano.

O atalho e a estrada real da luta. E em ambos, no atalho e na estrada real, a luta recrudesceu. Para ambos os lados, na estrada real, para um unico lado, no atalho. Na estrada real, são as aviações dos dois lados, que cruzam o Canal da Mancha e vão atacar-se mutuamente, reciprocamente. Ha retribuição, visitas que se fazem, visitas que se pagam. No atalho, porém, é a infantaria grega que procura supprir com o seu enthusiasmo combativo as deficiencias de sua velocidade de deslocamento para não perder o contacto com as tropas italianas em retirada.

A LUTA AEREA...

Mas, vamos por ordem. Primeiro, a estrada real da guerra, a luta aerea, a luta de verdade: os combates entre as grandes aviações que continuam a se bater no mesmo duelo de morte que sustentam desde a derrota da França, — os inglezes visando destruir os objectivos militares do Reich, os allemães tentando abalar as resistencias moraes e as defesas bellicas da Grã-Bretanha. Uns, — os inglezes, — pensando nas futuras acções decisivas que empreenderão em tempo opportuno, quando o inimigo estiver mais esgotado, — e põem nisso, na determinação da data para o golpe final e fatal, uma protelação, impiedosa, falando aos allemães em offensiva geral para 1942, 43, 44 e até 45. Os outros, — os allemães, — ainda pensando em quebrar o poderio e o espirito de resolução e de obstinação irreductivel dos britannicos, dos britannicos que, além da causa por que lutam, conscientemente, em nome de um imperativo nacional e de um instincto de defesa da racionalidade da especie, têm tambem o seu suculento "roast-beef" diario...

E os nazistas, bloqueados no seu territorio e nos territorios com que augmentaram o seu presidio economico e militar na Europa continental, pensando na carne de cachorro e no "roast-beef", crescem em furor guerreiro e desfecham ataques como os que visaram a cidade de Coventry, em Middlands. Ataques maciços, — 500 aviões, — e furiosos.

Não se sente mais, porém, nessa furia de agora, aquelle impeto joven e vigoroso dos primeiros tempos, dos primeiros ataques, um impeto feito de doces e ardentes esperanças. E', no contrario, uma furia toda feita de amargos e cansados desesperos, do desespero das ondas em revolta ante a impassibilidade de um rochedo.

Os inglezes, por seu turno, agem de fórma totalmente diversa: por erosão, corroendo, destruindo, aos poucos, aos pedaços — como ondas que methodicamente arrastam as areias das praias.

E as ondas da R.A.F. continuam, firmes, inalteraveis, irredutiveis, corroendo, destruindo Por erosão.

...E A RETIRADA TERRESTRE

Em terra, o que continúa é a retirada italiana através das montanhas e valles, gregos e albanezes. Agora é Koritza que está cercada e cuja queda se espera para cada momento. E são novas divisões fascistas que se anniquilam ou se rendem. E é a retirada que continúa e a perseguição aos retirantes tambem.

Insignificantes os Ataques Nazistas a Londres Hontem

Notavel a Acção dos "Caças" Britannicos — Derrubados 17 Aviões Germanicos — Destruido o Famoso Theatro Drurylane

LONDRES, 15 (United Press) — Para os londrinos, e em particular os habitantes de Coventry, os ataques levados a effeito hoje em plena luz do dia, pela aviação allemã contra differentes pontos das Ilhas Britannicas, devem ter-lhes parecido insignificantes em comparação com os da noite passada.

Até ás 11 horas desta manhã não se haviam feito ouvir as sirenes de alarma e não foram vistas nos cées de Londres as machinas nazistas. A essa hora, entretanto, soaram os signaes de alerta, porém meia hora depois era dado o aviso de que havia passado o perigo, sem que registasse outra actividade senão a expulsão de um avião solitario inimigo pelas baterias anti-aereas dos suburbios.

Durante esse alarma uma grande formação de aeroplanos allemães procurou dirigir-se sobre Londres, desde a desembocadura do Tamisa, porém não conseguiu seu proposito devido á acção dos apparelhos de caça britannicos, que a interceptaram. Houve varios combates aereos, vendo-se cair ao solo pelo menos um bombardeiro allemão, envolto em chammas.

Depois, houve uma relativa tregua, e pouco antes das 14 horas foi dado o segundo alarma do dia, que durou até ás 14,30 horas.

Sobre os suburbios de Londres numerosos circulos de fumo entrelaçados, formados pela descarga dos aviões, indicavam que se estava combatendo encarniçadamente.

Nessas acções, travadas em frente á costa sul e a desembocadura do Tamisa, foram abatidas pelo menos 6 machinas inimigas. Officialmente informou-se que eram tres, porém, como depois de ter sido emittido o communicado houve novos combates, suppõe-se com fundamento que as baixas nazistas augmentaram. Dos tres aeroplanos abatidos, segundo o communicado, dois eram aviões de caça, e o terceiro de bombardeio.

Quanto aos bombardeios da noite passada, Londres foi atacada com grande intensidade até pouco antes de meia noite, hora após a qual decresceu a actividade aérea inimiga para limitar-se a incursões de aviões isolados que arrojaram bombas a esmo, emquanto as baterias anti-aéreas dariam fogo intermittentemente.

Pelo menos dois hospitaes, um delles uma maternidade, foram attingidos pelas bombas nazistas, tendo havido varios mortos e feridos. Um terceiro hospital de enfermos chronicos tambem foi destruido parcialmente. No primeiro, varios pacientes ficaram soterrados sob os escombros, tendo o pessoal medicos e enfermeiro corrido em seu soccorro guiando-se pelos gritos de dor que deixavam escapar. Elementos do serviço de precauções anti-aereas se dedicaram a remover os escombros a despeito do facto de continuarem os aviões inimigos a arrojar bombas. Varias [illegible] aos estabelecimentos referidos foram tambem destruidas e seus occupantes tiveram igual sorte que os enfermos dos hospitaes alludidos.

O segundo hospital, a maternidade, foi consideravelmente damnificado, porém por sorte 18 mães e 14 crianças ali internadas sairam illesas por se encontrarem em uma sala especial protegida contra os bombardeios aéreos. No terceiro, uma bomba penetrou na enfermaria commum, occasionando a morte de sete mulheres de 60 a 80 annos de idade, e de uma irmã de caridade. Cinco outros pacientes soffreram ferimentos de caracter grave.

Em um dos ultimos bombardeios caiu outro projectil no Palacio Buckingham. A explosão destroçou os vidros das janellas da parte posterior, inclusive duas de cores da galeria de quadros, de grande valor historico e artistico. Outra bomba de menor tamanho causou damnos ás habitações das cavallariças reaes e damnificou a torre do relogio, na fachada voltada para o palacio, não tendo havido, entretanto, victimas pessoaes.

Os soberanos não se encontravam no palacio.

A cidade mais castigada pela acção aérea allemã á noite passada foi sem duvida Coventry, onde durante longas horas os allemães, voando em continuas ondas, fizeram chover sobre a população centenas de bombas explosivas e incendiarias.

Em districtos separados da Inglaterra, Escossia e Paiz de Galles, cairam tambem varias bombas. Em uma fabrica escoseza verificou-se uma explosão tendo havido dois mortos. O numero de victimas no interior foi pequeno. Na costa sudéste e na noroéste varias localidades foram bombardeadas, com os consequentes damnos.

DEZESETE APPARELHOS DERRUBADOS

LONDRES, 15 (Reuter) — Somente um avião de caça britannico foi perdido hoje durante os encontros aereos registados sobre o condado de Kent e o estuario do Tamisa emquanto os ultimos relatorios deram a conhecer que 17 apparelhos nazistas, entre os bombardeadores e os caças, haviam sido destruidos hoje.

O periodo destes ultimos oito dias mostra que as perdas inimigas cresceram emquanto as britannicas permaneciam relativamente reduzidas. Deve ser observado que os allemães e os italianos se limitaram de dia, a atacar os comboios maritimos e a operações a grande altitude dos Messerschmidt.

Durante os ultimos sete dias, os pilotos dos aviões de caça da RAF, destruiram 68 apparelhos inimigos. Somente cinco caças inglezes e tres pilotos perderam-se.

Molotoff Regressou a Moscou

COMMISSARIO DO EXTERIOR VIAJOU EM COMPANHIA DO EMBAIXADOR SCHULENBURG

MOSCOU, 15 (Reuter) — De volta de suas conversações em Berlim, com as autoridades allemãs, o sr. Molotoff foi recebido na estação por numerosas personalidades, entre as quaes se notavam os embaixadores da China, Japão e Italia, os ministros da Slovaquia, Yugoslavia, Rumania e Hungria e conselheiros da embaixada allemã, além das altas autoridades sovieticas.

O presidente do Conselho dos Commissarios do Povo inspeccionou a guarda de honra emquanto uma banda militar executava a "Internacional".

Em seguida, o sr. Molotoff percorreu um longo tapete vermelho, de cerca de 250 jardas, que cobria o percurso da estação.

No mesmo comboio que trouxe o sr. Molotoff, viajou o sr. Schulenburg, embaixador da Allemanha na Russia.

Na plataforma da gare, via-se tambem todo o pessoal das embaixadas do Reich e da Italia.

O Almirantado Britannico Reaffirma o Torpedeamento dos Couraçados Italianos

Novos Vôos de Reconhecimen to Sobre o Porto de Taranto

Desmentido o Ataque de um Submarino Fascista Contra um Couraçado Inglez da Classe do "Ramillies"

LONDRES, 15 (Reuter) — Um communicado distribuido, hoje, pelo Almirantado, informa o seguinte, com relação aos damnos causados á marinha italiana pela aviação naval britannica, em Taranto:

"Reconhecimentos effectuados sobre a base naval de Taranto apuzeram, com absoluta certeza, que tres encouraçados italianos ficaram damnificados e postos fóra de acção, em resultado do ataque levado a effeito na noite de 11 para 12 de novembro.

"Os italianos estão desenvolvendo esforços para salvar um encouraçado da classe "Littorio", que havia sido visto com a próa submersa e violentamente adernado para estibordo.

"Esses reconhecimentos tambem confirmaram que dois encouraçados da classe "Cavour" se acham encalhados. Ao longo de um delles, está encostado um navio auxiliar. Foram collocadas rêdes, em torno das unidades sinistradas, afim de proteger os respectivos cascos. O segundo encouraçado foi abandonado pela tripulação e apenas a superestructura se conserva fóra dagua

"A' entrada da doca do porto interno — segundo disse um dos pilotos — podem ser vistas, sob a agua, quatro formas escuras".

Em outro communicado, o Almirantado desmente de modo categorico, a noticia de fonte italiana, segundo a qual um submarino fascista torpedeára um encouraçado inglez, da classe do "Ramillies".

Relativamente aos ataques germanicos contra comboios de abastecimento, o Almirantado informa:

"Dos 38 navios de um comboio, que foi atacado por um corsario inimigo, a 5 do corrente, 30 foram annunciados como tendo chegado indemnes a portos britannicos, segundo os communicados de 12 e 13. Devido á necessidade de manter em silencio os apparelhos radio-telegraphicos de bordo verifica-se uma certa demora em conhecer o paradeiro das unidades. Por isso, só agora se sabe que mais dois navios daquelle mesmo comboio, o "San Demetrio" e o "Morzka", chegaram sãos e salvos a portos britannicos. Ao que se apurou até agora, quatro navios desse comboio, num total de 25.453 toneladas, teriam sido afundados pelo corsario germanico, faltando ainda noticias sobre outro de 7.000 toneladas. O trigesimo navio do comboio, de 2.374 toneladas, que conseguira escapar ao corsario, foi atacado por aviões, tres dias depois, tendo sido incendiado pelas bombas e abandonado por sua tripulação".

Referindo-se á intensificação, pelo inimigo, das operações de collocação de minas, o Almirantado annuncia a perda de cinco caça-minas. As medidas preventivas, entretanto, alcançaram e continuam a alcançar um grande exito, mantendo a segurança das rotas que vão ter aos portos britannicos — affirma o communicado — que enumera assim os caça-minas perdidos: "Rinova", "William Wesney", "Girl Helen", "Severa" e "Stella Orion". Não houve baixas entre as tripulações dos dois ultimos.

AS OPERAÇÕES DA "HOME FLEET" NO MEDITERRANEO

Com a Frota Britannica, 15 — (U. P.) — A maior esquadra britannica que já se viu no Mediterraneo desde o estalar da guerra levou a luta ás proprias costas da Italia, desafiando a armada italiana a sair ao seu encontro.

O correspondente se encontrava a bordo de um cruzador pesado que fazia parte de uma poderosa esquadra, constituida de numerosas unidades de todos os typos, desde os encouraçados até os cruzadores ligeiros, que navegou em formação de batalha até ás aguas italianas, permittindo assim as esquadrilhas de aviões bombardeiros e torpedeiros cair sobre as unidades da frota italiana, pacificamente fundeada em sua base.

Como uma patrulha de policia, navegamos entre as ilhas gregas com a próa voltada para a Italia, transcorrendo assim mais de 24 horas, até que se tornou evidente que o Duce estava decidido a não correr o risco de uma batalha, apesar de sua esquadra, não obstante as perdas que havia soffrido em encouraçados e cruzadores pesados, continuar sendo superior á nossa.

O historico ataque de Taranto foi o episodio culminante e final de um cruzeiro de tres mil milhas por toda a parte do Mediterraneo, no qual o correspondente tomou parte e que lhe demonstrou a capacidade dos britannicos para conservar encurralada a frota italiana em seus portos, dos quaes se nega a sair.

Como o convite não logrou resposta, chegava-se á conclusão de que a perspectiva de entrar em luta com o inimigo e arrastal-o a uma batalha decisiva seria um formidavel ataque a Taranto, onde se sabia se encontrar o grosso da frota italiana.

A esquadra ingleza augmentou sua velocidade para 30 nós e passou á vista das ilhas gregas. Por todos os lados, até onde alcançava a vista, em uma extensão de pelo menos 25 milhas, se destacavam as silhuetas dos navios que avançavam, conservando o alinhamento e precedidos por uma duzia de exploradores, que abriam o caminho.

Sobre a coberta do nosso cruzador, os tripulantes occupavam silenciosamente suas posições de combate. Os artilheiros vestiam grossos capotes, alguns com capuzes, outros com protectores lateraes para resguardar os olhos do fogo das detonações, o que lhes dava uma apparencia de espectros.

Os foguetes illuminaram num instante o céo, em virtude de um falso alarma de ataque aereo, com estrellas multicores. Após, ouviu-se o éco longinquo do troar dos canhões, quando as unidades que nos precediam, já em pleno estreito de Otranto, empreenderam a tarefa de destruir um comboio procedente da Albania, e simultaneamente o espaço se encheu de mensagens pelo telephone sem fio de pedidos de auxilio, emittidos pelos navios italianos que iam a pique.

Durante toda a noite os aviões britannicos cruzaram o espaço sobre o mar, rumando para o objectivo inimigo, a caminho de suas bases fluctuantes. Soube-se logo que dois bombardeiros haviam se perdido. Ao amanhecer, a esquadra iniciou outro cruzeiro, que durou até já entrada a tarde, sem que se avistasse um só avião inimigo, apesar de que mais de 40 navios offereciam possiveis alvos a pilotos sufficientemente destros. Por ultimo, um apparelho de reconhecimento do "Illustrious" se dirigiu em pleno dia sobre Taranto e viu um navio de guerra destroçado e abandonado, que jazia sobre a superficie do mar levado pelas ondas, além de outros navios avariados.

Foi durante este longo cruzeiro da frota que navegamos repetidas vezes em frente a Cerdena, antes de despachar o "Ark Royal" com a missão de bombardear Cagliari. No dia seguinte, um grupo de 15 bombardeiros italianos se dirigiu contra o porta-aviões buscando tirar vingança e procurou desesperadamente afundar de uma vez por todas esse navio, que tem sido a "bete noire" de Goebbels e de Goering, mas o "Ark Royal" saiu a salvo da refrega.

O SUCCESSO INGLEZ EM TARANTO REPERCUTE NO EGYPTO

CAIRO, 15 (Reuter) — O movimento dos francezes livres ganhou um impulso com o sensacional feito inglez contra Taranto.

Já se descreve a victoria ingleza contra aquella famosa base italiana como o "Aboukir de 1940", para se recordar as perdas desastrosas soffridas por Napoleão após ter a armada britannica destruido ali a frota franceza e cortado as communicações entre suas tropas européas e africanas.

Os circulos francezes no Egypto acreditam que o successo da aviação naval britannica determinará vivissimas repercussões na Syria e na Africa do Norte, principalmente.

OS FRANCEZES EXPULSOS DE LORENA

Divergencias Sérias Dentro do Governo Pétain — Emquanto Laval Quer Acatar Todas as Ordens do Invasor o Marechal Inclina-se Para Uma Posição Mais Decorosa

WASHINGTON, 15 (R.) — Os circulos diplomaticos desta capital, os quaes, relativamente á França, apenas vinham se interessando pela situação das possessões francezas no mar das Caraibas, tiveram sua attenção subitamente voltada para o caso da Alsacia-Lorena.

Esse episodio denuncia — segundo os mesmos circulos — em primeiro logar, as divergencias reinantes dentro do governo Petain; e, depois, que as negociações entaboladas por esse governo estão seriamente compromettidas.

Quanto áquellas divergencias, ao passo que o sr. Laval continua partidario de acatamento absoluto ás vontades do invasor, afim de obter qualquer proveito de natureza economica, seus companheiros de gabinete, entre os quaes, possivelmente, o proprio marechal Petain, inclinam-se por uma posição mais decorosa. Teriam sido estes ultimos, naturalmente, os elementos que protestaram contra o acto do Reich expulsando da antiga provincia, os cidadãos francezes.

Pessoas recentemente chegadas de França informam que a disciplina e a organização geralmente attribuidas aos allemães não são tão reaes como se suppõem. Cinco elementos do Reich, na França, actuam independentemente uns dos outros e, ás vezes, combatendo-se: o governo nazista, a Gestapo, o exercito de occupação, o exercito em operações e os peritos allemães. Assim, quando o governo Petain, falando aos seus patricios de Lorena, declarou que "elles haviam sido informados dessa providencia por pessoas destituidas de qualquer autorizade provinda dos governos de França ou da Allemanha", quiz illudir áquella desordem e tirar partido da mesma.

JA' FORAM EXPULSOS 60.000 FRANCEZES

ZURICH, 15 (R.) — Noticias procedentes de Vichy, dizem que já foram expulsos da provincia da Lorena, pelas autoridades allemães, cerca de 60.000 francezes. Os allemães só consentem que os evacuados levem comsigo dinheiro ou valores até um limite de 2.000 francos.

BERLIM CONFIRMA

BERLIM, 15 (U. P.) — A D. N. B. confirmou a evacuação dos francezes da Lorena para a zona não occupada da França, comparavel á evacuação dos allemães do Baltico, Bessarabia, Volinia e sul do Tyrol, e tendente, segundo a citada agencia, a estabelecer claramente os limites nacionaes. A D. N. B. accrescenta que os francezes foram auxiliados em seu transporte até á linha demarcatoria por diversas organizações allemães, entre ellas a Cruz Vermelha.

AS ACTIVIDADES DA AVIAÇÃO BRITANNICA NA AFRICA

ADEN, 15 (Reuter) — Noticias aqui chegadas informam que varios incendios, dos quaes podiam ser avistados a trinta e cinco milhas de distancia, irromperam no aerodromo de Chinele, perto de Direwa na estrada de ferro Addis-Abeba-Djibuti, em consequencia de tres raids effectuados por aviões da RAF, á noite passada.

Desde a destruição do aerodromo de Assaba, na Chinele se tornára uma das principaes bases para os ataques italianos a Aden e aos navios no Mar Vermelho.

Os canhões anti-aereos oppuzeram resistencia aos bombardeiros da RAF que conseguiram voltar a salvo.

SEM NOVIDADE NO FRONT

CAIRO, 15 (Reuter) — "Nenhuma novidade nos varios fronts diz o communicado do quartel general britannico.

"As patrulhas continuam activas em torno de Metemma, que tambem tem sido castigada pelo fogo da artilharia".

O COMMUNICADO BRITANNICO

CAIRO, 15 (U. P.) — O commando das forças inglezas no Oriente Proximo emittiu o seguinte communicado:

"Em todas as frentes a situação não foi alterada. Nossas patrulhas proseguem em suas actividades em torno de Metma, que está sendo tambem fustigada pelo fogo da artilharia".

Decisivo o Papel da Aviação

E' O QUE DEMONSTRA O ATAQUE A TARANTO — COMMENTARIOS DA IMPRENSA FRANCEZA

LONDRES, 18 (Reuter) — De um commentarista politico — "A proposito da batalha naval de Taranto, é interessante constatar que certos criticos militares da imprensa franceza, pouco antes de se dar esse acontecimento, estimavam que os esforços do Eixo se orientariam cada dia mais pela hegemonia do Mediterraneo: os mesmos criticos, entretanto, recommendavam prudencia relativamente aos prognosticos sobre as possibilidades da Allemanha e da Italia.

No "Journal" o general Duvar constatava que o centro de gravidade da guerra estava se deslocando do Atlantico para o Mediterraneo, e que a tendencia do Eixo, tanto militar como diplomatica, era garantir para si a hegemonia nesse mar. E o ataque da Italia contra a Grecia era sublinhado como um acto significativo dessa tendencia. O commentador concluia que entretanto, uma defensiva bem conduzida no Epiro, poderia se prolongar por muito tempo, e que as operações seriam então terrestres e navaes.

O general tinha razão em dois pontos importantes, mas não soube dar o devido valor ao importantissimo papel desempenhado pela aviação, — papel que a acção de Taranto demonstrou tão incisivamente.

Essa importancia foi entretanto reconhecida por Henry Bidou, no "Paris Soir": "Dois mezes de uma guerra aerea intensa permittem ver mais claro num sector ainda obscuro, complicado e novo desta guerra. Já alguns factos e as lições decorrentes começam a se mostrar. De inicio, a differença outróra tão clara entre a offensiva e a defensiva na aviação, vae desapparecendo cada dia mais. Os ataques allemães contra Londres têm realmente o caracter de uma offensiva; e segundo a opinião publica britannica, a RAF actua sobretudo na defensiva. Mas, na opinião do commando britannico, talvez a coisa não seja considerada assim. A nomeação de sir Charles Portal, organizador dos raids aereos contra a Allemanha, para cargo de chefe do Estado Maior do Ar, pode justamente corroborar na prova dessa divergencia de conceitos. Porém o que parece hoje estabelecido, é que é impossivel á aviação ganhar sózinha a guerra. "Naturalmente, concluiu Henry Bidou, ninguem pode negar que, se a aviação não pode sózinha terminar a luta, é entretanto ella que prepara os caminhos da victoria".

E agora, depois do fracasso da invasão allemã contra a Inglaterra e depois da victoria britannica de Taranto, é muito agradavel recordar essas constatações feitas exactamente por uma imprensa controlada pelo inimigo.

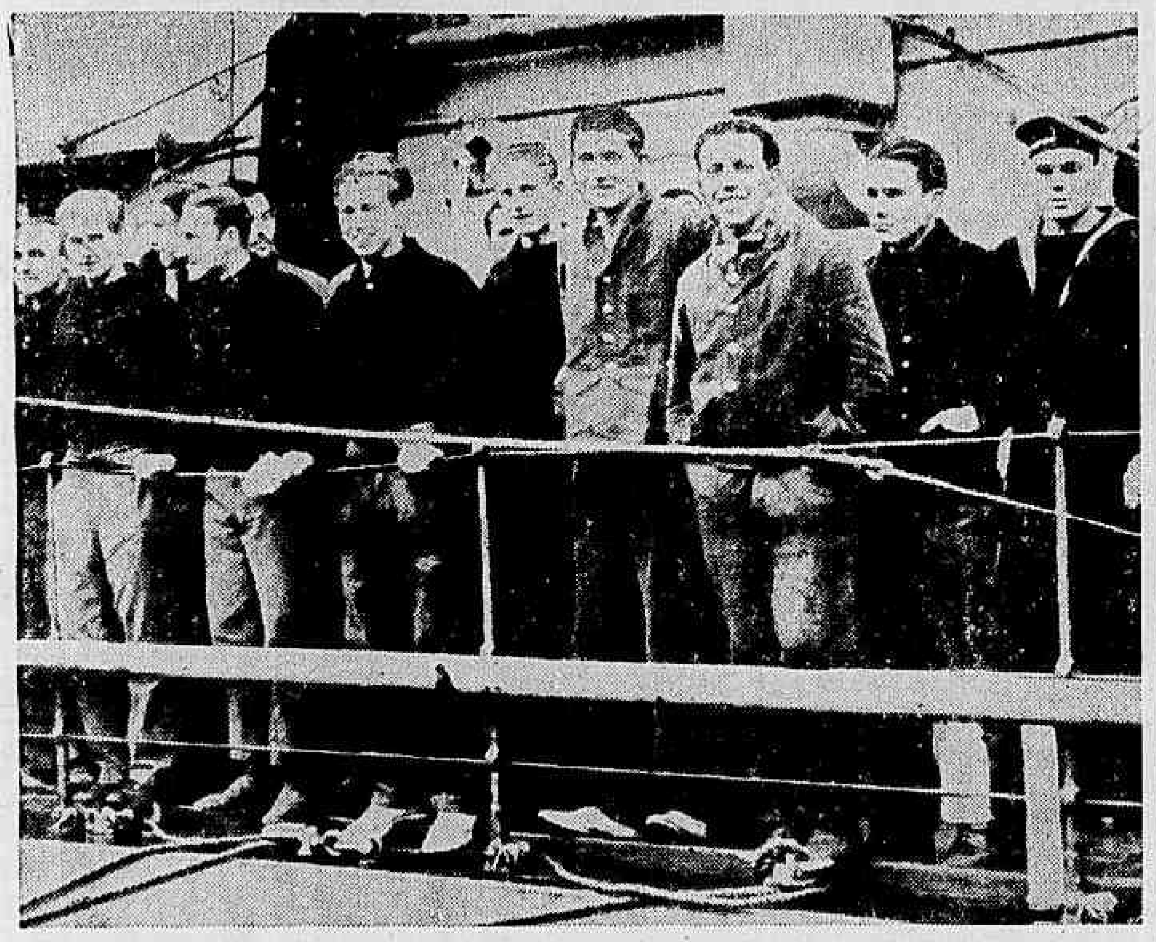

MARINHEIROS DE UM SUB-MARINO ALLEMÃO PRISIONEIROS DOS INGLEZES — Londres, Novembro. — A guerra terminou para estes marinheiros de um submarino allemão destruido pelos inglezes. Foram photographados ao chegar a um porto inglez onde serão internados num campo de concentração. (Photo Acme-Edsl, via Nova York, especial para o DIARIO CARIOCA)

PROTESTAM OS ESTADOS UNIDOS CONTRA A OCCUPAÇÃO DE TANGER PELA HESPANHA

(Conclusão da 1ª pagina)

A Inglaterra Tambem Protesta

WASHINGTON, 15 (U. P.) — Os Estados Unidos apresentaram á Hespanha um energico protesto, pela decisão das autoridades militares hespanholas de assumir a completa fiscalização da zona internacional de Tanger.

A reclamação norte-americana referente á zona internacional foi seguida de um protesto identico da Inglaterra, no qual se notificava ao general Franco que a Grã-Bretanha não permittiria a fortificação de Tanger, por considerar que tal medida poderia ameaçar o controle de Gibraltar.

O embaixador dos Estados Unidos em Madrid, sr. Alexander Weddel, entregou a nota de protesto, de accordo com as instrucções cabographicas emanadas do Departamento de Estado, o qual emittiu, de referencia ao assumpto, um communicado que dizia:

"De accordo com instrucções emanadas do Departamento de Estado, o embaixador dos Estados Unidos em Madrid apresentou certas reclamações ao governo hespanhol, concernentes á recente attitude tomada pelas autoridades militares hespanholas em Tanger e Marrocos.

"Embora os Estados Unidos não tenham adherido á Convenção de 18 de dezembro de 1923, revista em 25 de julho de 1928, referente á organização do estatuto da zona de Tanger, possue certos direitos emanados de tratados em Marrocos, inclusive na zona internacional de Tanger, nos quaes se fundam as reclamações formuladas por este governo."

Refazendo as Forças do 'Eixo'

Conferenciaram na Cidade Austriaca de Innsbruck os Chefes dos Estados Maiores da Italia e da Allemanha — Technicos Allemães Para Guiar os Italianos

BERLIM, 15 (U. P.) — Os chefes dos Estados Maiores allemão e italiano, marechaes Wilhelm von Keitel e Pietro Badoglio, com seus respectivos collaboradores, conferenciaram hoje na cidade fronteiriça austriaca de Innsbruck.

Apesar de não terem sido officialmente revelados os themas ventilados na entrevista, sabe-se que foi examinada a situação que devem enfrentar as forças do Eixo para obter o dominio do Mediterraneo, incluindo Gibraltar, Grecia e Egypto.

Nos circulos estrangeiros desta capital expressou-se a crença de que os altos chefes militares do Eixo estudaram a campanha italiana na Grecia, na supposição de que os militares italianos desejariam obter os conselhos e talvez technicos do Estado Maior allemão.

Na entrevista de Insbruck participaram, além dos dois chefes militares acima mencionados, o general da artilharia Iobl e o addido militar em Roma, tenente-general von Rintelen e, por parte da Italia, o general de brigada Gandin, e o addido militar em Berlim, general de divisão Marras.

ROMA, 15 (U. P.) — O governo divulgou o seguinte communicado sobre as consultas militares italo-germanicas:

"O marechal Badoglio e o chefe do Estado Maior geral das forças allemãs, marechal Von Keitel, juntamente com suas comitivas, realizaram uma entrevista em Innsbruck, para examinar os problemas militares relacionados com a politica do Eixo.

Agencias Norte-Americanas Prohibidas de Funccionar na Hespanha

MADRID, 15 (Reuter) — O governo hespanhol suspendeu a licença de funccionamento das agencias norte-americanas A. P. e U. P., a partir de segunda-feira proxima.

Essa decisão do general Franco foi tomada como represalia, pois, o governo dos Estados Unidos recusou ao general Riestra, chefe da phalange hespanhola no Exterior, de entrar nos Estados Unidos bem como a respectiva licença para installar a agencia Efe, no territorio norte-americano.

A FROTA NORTE-AMERICANA E' A MAIS PODEROSA DO MUNDO

Essa a Affirmativa Feita Pelo Commandante da Terceira Região Naval dos Estados Unidos

NOVA YORK, 15 (United Press) — Durante o banquete annual da Camara de Commercio do Estado de Nova York, o contra-almirante Clark S. Woodward, commandante da 3ª Região Naval, declarou que a armada norte-americana estará em breve em condições de repellir um ataque simultaneo de qualquer combinação possivel de elementos inimigos em ambos os oceanos.

Accrescentou o commandante Woodward que este programma de construcções, "o mais gigantesco da historia", não custa ao povo norte-americano mais que dois centesimos de dollar por dia e que a frota já é a mais poderosa do mundo.

BERLIM BOMBARDEADA IMPIEDOSAMENTE PELA AVIAÇÃO INGLEZA

(Conclusão da 1ª pagina)

britannicos bombardearam centros industriaes do Reich, bem como varios aerodromos situados em territorios occupados pelos nazistas. Os objectivos em Berlim foram attingidos com grande precisão e, ao que dizem os pilotos da RAF, violentos incendios irromperam em varios pontos da cidade. Entre esses objectivos figuram estações ferroviarias de Schlesischer, diversos desvios, depositos de mercadorias e entrepostos situados em Pullitstrasse e Lehrter, o aerodromo de Tempelhof, a estação de Anhalter, no coração da capital, e diversos districtos onde estão situadas varias usinas. Pouco depois das explosões perfeitamente ouvidas pelos aviadores inglezes, incendios de grandes proporções irromperam, cujas labaredas se elevavam a enorme altura.

Em territorio francez occupado pelos invasores nazistas, varias bases germanicas foram submettidas a severo castigo pelos aviões britannicos que sobre as mesmas lançaram varias toneladas de bombas de alto poder explosivo. Entre os pontos atacados sobresae pela sua importancia a cidade do Havre. Os pilotos da RAF localizaram um trem allemão cheio de munições e, sem demora, arremessaram sobre o comboio centenas de bombas. A's primeiras explosões, o trem vôou pelos ares com tremendo estrondo, como se um vulcão tivesse ali entrado em erupção. O abalo atmospherico foi terrivel. Assim é que mais de 500 casas situadas nas redondezas ficaram completamente destruidas. Uma refinaria de petroleo das vizinhanças ficou em ruinas. O fogo ahi lavrava com grande impetuosidade. Essa cidade franceza, agora em poder dos nazistas, tem soffrido ultimamente sérios ataques da RAF e o de hoje foi dos mais destruidores.

Uma esquadrilha de bombardeiros "Blenheim" atacou as bases aereas de Vanes e Meucon, na Bretanha, produzindo varios incendios numa grande área. O relatorio do Ministerio do Ar informa que um piloto descobriu e atacou baterias inimigas escondidas num bosque; que, seguindo seu exemplo, outros bombardeiros atacaram rudemente esse alvo. Um trem que se approximava do aerodromo foi igualmente metralhado. Formações separadas de "Blenheims" e "Hudsons" visitaram o aerodromo de Saint Leger ao nordeste de Amiens, que foi seriamente damnificado.

Foi tambem attingida a via ferrea proxima ao aerodromo. Os "Hudsons", mergulhando, bombardearam primeiro o hangar. Os outros aviões, em seguida, provocaram explosões e incendios.

Esses aviões "Hudsons" bombardearam o aerodromo de Stavanger, na Noruega, apesar das pessimas condições atmosphericas. As pesadas nuvens difficultavam a observação dos resultados do ataque, porém, uma salva de bombas parece ter attingido um deposito de munições.

Os pilotos inglezes não se limitam apenas a bombardear, fazem questão de voltar horas depois do ataque ao local afim de verificar os effeitos de suas bombas. Assim é que os aviões de reconhecimento britannicos acabam de observar a base de Taranto, onde a esquadra italiana soffreu serissimo revés. Informam esses pilotos que quatro fórmas escuras puderam ser localizadas sob as aguas á entrada das docas na parte interna do porto.

Um boletim do Ministerio do Ar, consignando essa observação, informa que sete aviões italianos foram destruidos e dois outros damnificados entre oito e treze do mez corrente. O Almirantado Britannico, que tambem se refere a esse facto, accrescenta que, além da destruição de quatro aviões italianos e de damnos causados a um outro, um avião "Fulmar", britannico, abateu dois apparelhos italianos "Cant 501" e outro "Cant 506", que tentavam seguir a frota britannica a 12 do corrente. Mais tarde, esse mesmo avião inglez damnificou mais dois apparelhos fascistas.

Por seu lado, os allemães têm atacado violentamente as Ilhas Britannicas. A "Luftwaffe", ao que tudo faz crer, copiou nos seus raids da noite passada — os maiores ataques nocturnos até hoje levados a effeito contra a Grã-Bretanha — a estrategia da Real Força Aerea. Poderosas formações de aviões de bombardeio pesados e de apparelhos mixtos de caça e bombardeio, ás centenas concentraram seus ataques principalmente contra as regiões industriaes do interior do paiz. Os poucos e isolados aviões que contra Londres constituiram possivelmente uma armadilha destinada a manter os inglezes alertas na capital, emquanto formações muito mais poderosas se dirigiam para o Middlands.

Suppõe-se em Londres que a Allemanha esteja modificando sua tactica de ataques nocturnos á luz do successo obtido pela RAF em concentrar seus ataques contra objectivos militares e industriaes, admittindo, portanto, o fracasso em sua estrategia de bombardear a esmo, indiscriminadamente, como tem feito nos ultimos mezes.

As informações recebidas até á noite, todavia, indicam que não foram infligidos serios damnos ás fabricas de aviões inglezes nem tão pouco affectaram sua producção industrial.

Pela primeira vez, desde que principiou ha trez mezes a "guerra relampago", os ataques aereos nocturnos germanicos foram principalmente dirigidos contra o Middlands. Ataque violentissimo foi desfechado contra uma cidade dessa região. Muitos incendios irromperam e serios damnos foram causados. Não se tem ainda informações completas sobre esse raid, todavia parece que as baixas foram elevadas.

A região londrina tambem soffreu. Ataques intermittentes foram desfechados pelos nazistas, que conseguiram destruir varios predios residenciaes e edificios publicos. Houve mortos e feridos. As baterias anti-aereas e os caçadores britannicos entraram em acção contra os invasores e os obrigaram a abandonar a região com algumas perdas.

Tambem a cidade de Coventry, no condado de Warwick, foi violentamente bombardeada pelos allemães. O Ministerio da Segurança Interna compara esse raid aos raids mais terriveis que tem sido victima a capital. Os incursores foram enfrentados por terrivel barragem de fogo anti-aereo e por varias esquadrilhas de caçadores que os manteve a grande altura, impossibilitando-os do bombardeio preciso dos objectivos industriaes. A cidade entretanto muito soffreu. Cerca de mil casas residenciaes foram destruidas e diversos incendios irromperam depois das explosões das bombas. A's primeiras investigações, suppõe-se que houve mil baixas, mais ou menos, nessa cidade, entre mortos e feridos na população civil. O ataque foi iniciado com o lançamento de grande quantidade de bombas incendiarias. Esse bombardeio foi feito a esmo, sem objectivos militares precisos. Cinco dos aviões atacantes foram abatidos. Outros soffreram damnos serios. Longos pennachos de fumaça negra acompanhava o percurso dos apparelhos attingidos que tentavam regressar ás suas bases. Presume-se que muitos delles não o tenham conseguido. As baterias anti-aereas desempenharam papel importantissimo.

Entre os edificios destruidos em Coventry figuram duas igrejas, dois estabelecimentos de banhos publicos, dois clubs e um hotel, além de grande numero de casas residenciaes.

Pela quarta vez nesta guerra, o Palacio de Buckingham foi bombardeado. Uma bomba explosiva caiu no estabulo não tendo havido baixas pois os empregados das cavallariças encontravam-se nos abrigos subterraneos por occasião da incursão.

Hoje de madrugada, cento e cincoenta aviões germanicos tentaram atacar a capital. A acção prompta e efficaz dos caçadores da RAF e das baterias de terra impediram que os aggressores pudessem lançar sobre a cidade sua carga de explosivos. Alguns apparelhos, entretanto, conseguiram chegar até Londres, a maioria, porém, foi rechaçada. Não se sabe ainda o numero de aviões inimigos abatidos, suppondo-se, entretanto, que esse numero se eleva a uma dezena.

Hamburgo e Bremen Atacados Com Furor

LONDRES, 15 (United Press) — Um ataque contra Hamburgo causou numerosos incendios nas refinarias de petroleo de Wilhelmsburg; tambem foi bombardeada uma fabrica de aviões de Bremen, e o aerodromo de Rosendael, onde foi derrubado um "Messerchmitt 110".

Segundo annunciou o Ministerio do Ar uma esquadrilha de "Locked" de bombardeio atacou hontem á noite Stavauger, a despeito das condições atmosphericas desfavoraveis, attingindo, ao que parece, um deposito de munições.

O official de um dos apparelhos que participaram do ataque disse: "Vi a fumarada branca produzida depois da explosão das trez primeiras bombas, e a quarta produziu linguas de fogo arroxeada, como se fossem fogos de artificio".

Uma esquadrilha de "Blenheim" atacou Kanden e a base aerea de Bretanha, registando-se varios impactos e incendios; tambem foram bombardeados os apparelhos bimotores de bombardeio occultos nos bosques, e metralhado um trem.

Outros "Blenheim" e "Hudson" conseguiram fazer impactos directos sobre a linha ferrea e bombardearam os hangares, originando incendios no aerodromo de Saint Leger, nas proximidades de Amiens, e um "Hudson" derrubou um "Messerchmitt" 110 nos bosques.

Não regressaram 10 dos aviões britannicos que participaram das incursões.

O Communicado Britannico

LONDRES, 15 (U. P.) — O Ministerio da Aviação divulgou o seguinte communicado: — "Aviões das Forças Aereas Reaes evoluiram hontem á noite sobre Berlim, durante varias horas, iniciando o ataque uma ou duas horas depois do anoitecer.

Auxiliado pela luz da lua, o primeiro avião incursor atacou a estação da estrada de ferro para Stettin, ateando incendios que serviram de guia aos apparelhos chegados posteriormente. Depois do ataque, toda essa zona ficou envolta em chammas que se divisavam até uma distancia de 48 kilometros.

Apesar do intenso fogo anti-aéreo, um dos nossos pilotos atacou de uma altura inferior a 300 metros.

Doze incendios irromperam nos pateos de carga situados entre a estação de Potsdam e a de Anhalt.

Um ataque ainda mais intenso foi realizado contra a estação da Silesia, onde deflagraram incendios e explosões. Os incendios causados nas plataformas de mercadorias da estação eram visiveis dos aviões, mesmo 20 minutos depois de estes haverem partido das immediações do objectivo. Tambem ficaram damnificados o aerodromo de Tempelhof e os pateos ferroviarios de Nordenbahn.

Em Ostende, no Havre e em L'Orient, foram atacados os cáes desses portos e os navios surtos nos mesmos, até ás primeiras horas da manhã".

IGNORADO O DESTINO DA ESQUADRA FRANCEZA QUE DEIXOU SUAS BASES

O Governo de Vichy Fez Constar Que Essas Unidades Seguiram Para a Indo China

LONDRES, 15 (De Pierre Mailland, da agencia Reuter) — O rumo tomado pela esquadra franceza que deixou as bases metropolitanas no Mediterraneo continua a ser motivo de preoccupação nos meios navaes britannicos e entre os francezes livres.

A versão espalhada pelo governo de Vichy é a de que a referida esquadra seguiu para a Indo-China onde sua presença era reclamada, na previsão de um ataque do Sião, apoiado pelo governo de Tokio. Mas ha outras duas versões: primeira — a frota teria ido para Bizerta, afim de reprimir um movimento de adhesão ao general De Gaulle; segunda — teria se dirigido para os portos da Africa Equatorial, para reconquistar as colonias que se solidarizaram com os francezes livres.

Esta ultima versão está de accordo com o primitivo plano de Laval, que era o de mandar que a esquadra do Mediterraneo se dirigisse para a Africa Equatorial sob o pretexto de reconquistar aquelles territorios, mas, na verdade para provocar um incidente peor que o de Yran, com a esquadra ingleza, de modo a estimular os sentimentos anti-britannicos, em França, e preparar o terreno para uma "cooperação" mais estreita com a Allemanha. Entretanto, o plano Laval, que comportava outras concessões a Allemanha, parece ter fracassado diante da resistencia de Weygand e de certos elementos do gabinete de Petain. E a arrogancia com que a Allemanha respondeu ás queixas de Vichy contra as evacuações forçadas da Lorena, indica existir uma tensão que seria inexplicavel se Laval tivesse obtido ganho de causa.

Em resumo: comquanto o assumpto não deixe de merecer attenção, não ha receios immediatos quanto á utilização das unidades francezas em favor da Allemanha, mesmo que se verifique o incidente desejado por Laval. E' natural, porem, que o governo de Vichy procure reforçar suas posições, quando o movimento gaulista se torna cada dia mais amplo e mais profundo.

Dentro de Seis Mezes a Inglaterra Terá Organizado Um Grande Exercito

Accelera-se a Reorganização de Todas as Industrias Bellicas da Grã-Gretanha

LONDRES, 15 (Reuter) — A Grã-Bretanha organiza, cuidadosamente, em seus minimos detalhes, a grande offensiva que levará a effeito, um dia no proprio territorio inimigo.

Essa operação militar, de tão ampla envergadura, terá de repousar, antes de tudo, numa reorganização industrial do paiz — assumpto de vastissimo plano elaborado pelo sr. Bevin, ministro do Trabalho. Tal programma compreende, em primeiro logar, o chamamento ás armas de algumas centenas de milhares de homens, actualmente entregues a actividades civis e que serão substituidos por mulheres; em segundo logar o aproveitamento, nas usinas, dos serviços de mulheres e de homens de edade mais avançada, de modo a engrossar as fileiras combatentes com os elementos que elles venham substituir.

Dessa forma, dentro de seis mezes, a Grã-Bretanha terá criado um immenso exercito, sem que o potencial de sua producção haja sido affectado. A realização de semelhante programma vae, evidentemente, exigir a cooperação de todas as empresas industriaes, que, de accordo com o aviso já recebido, irão sendo progressivamente privadas, em proporção mais ou menos elevada, do seu pessoal masculino. Essas vagas deverão ser preenchidas immediatamente; mas, tendo em vista ás exigencias da producção, pode-se ter por certo que, em agosto proximo, mais um milhão de operarios supplementares estejam aproveitados nas usinas inglezas.

Sabe-se que, na ultima guerra, as mulheres occuparam uma posição capital nas usinas. Entretanto, até agora, a despeito dos conselhos das autoridades, os directores de empresas não se têm mostrado muito favoraveis ao recrutamento do pessoal feminino. Serão, dora em diante, obrigados a adoptar essa medida.

Ha, de momento, necessidade de dezenas de milhares de operarios semi-especializados e de centenas de milhares de operarios ordinarios.

A admissão destes ultimos é facil; e, quanto aos primeiros, o plano do ministro do Trabalho cogita da criação de cursos de aprendizagem, que funccionarão annexos ás usinas e onde não só os instructores, como os alumnos, receberão um salario convencionado.

A impressão é que, sob a direcção de uma personalidade tão dynamica como o ministro Bevin, o problema não offerecerá difficuldades. É a Grã-Bretanha, com a sua producção elevada ao maximo em todos os sectores; com seu exercito accrescido de muitas centenas de milhares de soldados; e com a cooperação norte-americana, cada vez mais efficiente, poderá passar á offensiva e vencer o inimigo em sua propria casa.

Novo Presidente Para a Junta de Relações Operarias dos Estados Unidos

WASHINGTON, 15 (U. P.) — O presidente Roosevelt remetteu ao Senado, a nomeação do sr. Harry Millics para a presidencia da Junta Nacional de Relações Operarias. Espera-se uma prompta approvação da Alta Camara.

As Perdas da Aviação e Marinha Fascista

LONDRES, 15 (R.) — Os exitos britannicos contra a Italia, evidenciam num balanço compillado com dados já devidamente autorizados, e que apresenta todas as perdas soffridas respectiva pelas marinhas fascistas e britannicas desde que a Italia entrou na guerra.

As perdas navaes britannicas comprehendem: um cruzador ligeiro, um destroyer e um submarino.

As perdas italianas foram: tres encouraçados de batalha, gravemente attingidos; um cruzador afundado, dois outros damnificados; dez destroyers, vinte e quatro submarinos, um navio-base de submarinos, e um navio-officina, todos afundados; dois navios da esquadra auxiliar avariados.

No ar o "score" é tambem impressionante.

A RAF não soffreu nenhuma perda sobre a Italia, mas a aviação naval registou quatro baixas. Quarenta e um aviões britanicos perderam-se no Mediterraneo e no leste da Africa.

As perdas italianas registadas sobre a Inglaterra, montaram a treze aviões. No Mediterraneo e no leste da Africa, foram as seguintes as perdas fascistas: no ar, 233 aviões; nos aerodromos, 118. Avariados 72.

Os aviões derrubados pela aviação naval britannica e pelos canhões navaes não foram incluidos nestes dados.

A nossa opinião

OS MOÇOS E OS TECHNICOS

No discurso pronunciado pelo presidente Vargas, na Universidade de Porto Alegre, ha conceitos que merecem reflexão. Ha verdades que reclamam attenções. O presidente da Republica externou-se, não sómente, como chefe de um governo, mas tambem como um observador intelligente dos homens e dos factos. E, por isso, não percamos esta opportunidade para apontar aquelles conceitos e aquellas verdades, dignas de serem exaltadas como exactas definições de um regime que não se quer afastar do programma de trabalho e de renovação nacional a que se propoz.

Disse o presidente: "a preoccupação do conforto e da satisfação pessoal já produziu, entre nós, uma classe de profissionaes parasitarios, apegados aos grandes centros urbanos, onde são condemnados a soffrer a derrota diante de concorrentes mais habilitados e mais experientes".

Essas palavras do chefe do Governo vão directamente aos moços que, saindo das academias, portadores de um titulo scientifico, fixam os olhos nos grandes centros e delles não querem sair. Lutam desesperadamente pelo successo que não vem, e quando chega já é tarde. E, depois de tantos dissabores acabam aceitando um emprego publico, muitas vezes incompativel com a carta que conquistaram. Dahi, declara o presidente Vargas que "necessitamos realmente de moços que tenham a coragem de encarar as difficuldades iniciaes da profissão começando o tirocinio nos pequenos centros, adquirindo experiencia e cabedal de conhecimentos praticos". E accentúa ainda que a maior parte dos homens que attingiram os altos postos da vida publica do paiz vieram desses pequenos nucleos. Bastaria a esses moços lêr as biographias dos grandes estadistas do Imperio e da Republica, os grandes juristas e os grandes medicos, para encontral-os advogando ou clinicando nas cidades do interior. Não precisamos citar nomes, pois elles são por demais conhecidos de todos. O que existe realmente é esse apêgo á cidade, esse apêgo ás avenidas, esse apêgo aos prazeres faceis que não se podem encontrar nos sectores distantes. Emquanto as cidades do interior sentem a falta de medicos, de advogados, de dentistas, etc., as capitaes os possuem em excesso, sem clinica e sem emprego de suas actividades.

• • •

O sr. Getulio Vargas feriu tambem um ponto de excepcional importancia, quando se refere ás accusações que se fazem diariamente ao dominio da machina sobre o homem, á maldição que se atira sobre o braço mecanico "que proporciona á humanidade lazeres para pensar e meios para "ser-se poderosa e feliz". Ora, semelhantes accusações não se justificam no Brasil. A nossa patria tem um territorio immenso a ser trabalhado. O que ha de se fazer ahi não será para uma geração. E será com a machina, que o homem haverá de desbravar a terra, de erguel-a, de povoal-a, de cultival-a, de exploral-a. Será com a machina que o homem tirará as riquezas do sub-solo. Será com a machina que o homem fará o transporte dos productos da sua lavoura, que encurtará distancias, que abrirá estradas. A machina será na colonização do Brasil "a grande collaboradora do homem."

"O Brasil precisa de technicos — diz o presidente — de especialistas, de homens votados á solução dos seus problemas fundamentaes." Neste momento historico, quando todas as energias nacionaes se devem voltar para uma obra intensa de aproveitamento das formidaveis reservas materiaes de que dispomos, quando se procura accelerar o rythmo de uma vida nova, quando as necessidades impostas pelo moderno conceito do Estado rasga caminhos differentes ás nações jovens, o Brasil se adapta áquelle conceito do presidente Vargas. Mas os technicos não se improvisam, não se revelam, não são fructos de milagres. Os technicos são formados pelo estudo, pelo mestre, pelo conhecimento directo das realidades. E, por isso mesmo, se impõe uma orientação do ensino nacional, para que a tarefa dos mestres se complete, numa identificação "com as aspirações e necessidades do seu tempo e da sua sociedade."

As Conversas de Berlim

Mauricio de Medeiros

A muitos se affigura que as conversações de Berlim, com Molotoff, se destinam a obter mais activa participação dos Soviets na luta contra as democracias.

Com o movimento das tropas allemãs, occupando a Rumania, — como se a invasão da Turquia estivesse collocada num primeiro plano de acção militar para o inverno, — e com a tentativa de invasão da Grecia pela Italia, no intuito evidente de tornar insustentavel qualquer resistencia da Turquia, — poderia, realmente, parecer que o assumpto principal de um entendimento germano-russo fosse um bene-placet para esse movimento no Oriente Proximo.

Mas se alguem se der ao trabalho de examinar a situação economica da Europa, occupada pela Allemanha em dois terços de suas regiões propriamente industriaes, verificará que o problema principal que a Allemanha teria de discutir com a Russia deveria ser o de ordem economica, em face de uma perspectiva com a qual, em agosto de 39, por occasião do pacto de não-aggressão entre esses dois paizes, nenhum delles contava: uma guerra longa.

De um modo geral, e principalmente em caso de guerra, toda a actividade industrial de um paiz gira em torno das possibilidades de sua industria pesada. A Allemanha a possuia de primeira ordem, mas sem poder dispensar a importação de certas materias primas, taes como ferro e cobre. Dois terços de ferro e 85 % do cobre utilizado por suas industrias era importado. Bauxita, antimonio, molibdeno, tungsteno, cromo, nickel — tudo isso deveria tambem ser-lhe fornecido do exterior. Com a conquista da Austria e da Tchecoslovaquia, pôde a Allemanha se supprir de 4 milhões de toneladas de ferro — seja um terço de sua producção. A Polonia pôde lhe fornecer zinco. A Noruega lhe trouxe molibdeno e algum stock de cromo, aluminio, cobre e nickel. A Hollanda e a Dinamarca pouco lhe puderam auxiliar em materias primas. A occupação, porém, da Belgica e da França abastecem a patria do nazismo de aço em boas condições e quantidade. Tudo isso, porém, seria de grande utilidade para uma guerra rapida. A resistencia ingleza transmudou as previsões, não só quanto á industria pesada, como quanto ao petroleo.

Tudo indica que este deva ter sido o principal assumpto das conversas germano-russas de Berlim.

As necessidades annuaes da Allemanha para uma guerra total, montam a 12.500.000 de toneladas. Mesmo contando com um efficiente aproveitamento do petroleo da Rumania, o total de possivel fornecimento á Allemanha não passaria de metade de suas necessidades. Só haveria um meio de supprir esse total: seria obter da Russia uma exploração intensa de seus riquissimos poços de petroleo. Para isso, seria necessario dotar esse paiz de technicos, e de um apparelhamento, que só a Allemanha estaria em condições de fornecer, mas para um resultado que nunca se faria sentir antes de um anno ou dois de intenso trabalho. Em todo o caso, os que estudam a situação economica da actual guerra, vêem nesse o problema fundamental e mais premente para a Allemanha, diante das circumstancias que a resistencia ingleza criou: uma guerra longa.

Por outro lado, a questão de transportes e communicações entre a Russia e a Allemanha, se efficientemente resolvida, traria para os exercitos nazistas um grande allivio em outro capitulo das necessidades criadas por uma guerra longa: a alimentação.

E' certo que a Hollanda, com seus 3 milhões de cabeças de gado vaccum, seus 600.000 carneiros, seus 500.000 porcos, suas toneladas de queijo, carne, leite, margarina e oleos vegetaes — pôde servir de grande dispensa para as necessidades immediatas do exercito e do povo allemão. Mas o proseguimento da luta torna esses stocks insufficientes. A Russia, com seus vastos campos de cultura, poderia servir de muito, mas, para isso, o difficil está no transporte.

Antes, pois, de pensar na divisão da pelle do urso, que ainda não foi abatido, e que seria o Imperio Britannico, a Allemanha ainda tem muitos problemas essenciaes a debater com sua eventual alliada a Russia, e, tudo isso, num pé de mutua desconfiança que não é propriamente feito para consolidar entendimentos duraveis...

Não creio que se possa admittir que taes entendimentos se tenham dilatado por orbita militar.

O Commentario internacional

Consequencias da Derrota Italiana

O ataque contra a Grecia foi uma operação desastrosissima para a Italia. Além do insuccesso das tropas invasoras, que não conseguiram transpor as montanhas dos Pindos, a Albania tambem está preoccupando sériamente os dirigentes de Roma. Aproveitando-se da derrota das divisões fascistas, batalhões albanezes e elementos irredentistas, têm-se revoltado contra o dominio estrangeiro, entregando-se aos gregos, com os quaes passam a collaborar.

Por outro lado, a esquadra ingleza e a R. A. F. vêm apertando o bloqueio da Italia, tendo sido bombardeados os chamados portos de invasão, de modo a impedir que sejam mandados grandes reforços para a Albania, numa tentativa de reorganização da offensiva contra a Grecia.

Comtudo, o ataque contra Taranto foi até agora o golpe mais sério que a Italia soffreu em consequencia de sua malfadada campanha para a conquista da Grecia.

Seguindo intelligentemente os methodos estrategicos de lord Nelson, o almirante Alexandre Cunningham atacou a esquadra inimiga em sua base principal, mediante uma acção aero-naval fulminante.

Tudo isso tem levado o panico ás hostes italianas, que não sabem como sair das difficuldades em que se envolveram.

Segundo foi noticiado de Roma, o ministro italiano em Athenas é considerado um dos principaes culpados do desastre, pelas informações erradas ou demasiadamente optimistas que enviou ao seu governo. Esse diplomata assegurava que os gregos não podiam resistir a um ataque e que havia um movimento revolucionario articulado para apressar o colapso da resistencia hellenica.

Mas tudo falhou estrondosamente, e hoje se procura um bóde expiatorio para tão grande insuccesso militar.

E' claro que o Estado Maior do exercito italiano é o principal culpado, porque desde logo se verifica que a offensiva foi mal organizada. De facto, estamos diante duma operação militar conduzida de fórma desastrosa e não em face dum movimento politico que tivesse fracassado. Por esse motivo, será injusta qualquer punição imposta ao ex-ministro em Athenas, o qual positivamente não póde ser responsabilizado pela successão de revéses que vêm anniquillando as tropas fascistas.

Os allemães estão vendo com muito maior clareza os factos, tanto assim que promoveram uma reunião entre o marechal von Keitel e o general Badoglio. Dessa fórma, o caso será examinado cuidadosamente pelo Estado Maior da Reichswher, afim de que ainda se possa encontrar uma solução qualquer para o delicado problema militar que o ataque á Grecia trouxe para o Eixo.

Já se sabe que os technicos militares do Reich são extremamente cuidadosos na organização de seus planos. Tudo é meticulosamente estudado em seus menores detalhes. Os generaes allemães fazem questão de que nada fique á solução do acaso e dos factores politicos, ou melhor, dos chamados factores imponderaveis. Por tudo isso, essa aventurosa campanha do exercito italiano deve ter causado enormes aborrecimentos aos chefes nazistas, pelas suas catastrophicas consequencias para a Italia e o Reich.

Resta saber se os allemães enviarão suas tropas em soccorro de seus alliados. Se isso acontecer, a guerra fatalmente terá de generalizar-se a todos os paizes balkanicos, criando novos problemas militares e politicos para o Eixo como para a Inglaterra.

Em virtude dos entendimentos directos entre Hitler e Petain, os allemães esperavam que os dirigentes francezes concordassem finalmente em ordenar que sua esquadra operasse contra a "Home Fleet". Mas, essa hypothese parece hoje afastada, sobretudo depois do protesto de Vichy, contra a expulsão em massa da população franceza da Lorena, que está sendo expropriada pelos invasores.

Isso significa que as potencias do Eixo não poderão dispôr no Mediterraneo duma esquadra capaz de infligir um damno sério á Royal Navy. Sem o poder naval, como poderão o Reich e a Italia expulsar a Inglaterra do "Mare Nostrum"?

A Cidade

OS LOCUTORES

O "speaker" é um homem que fala para o grande mundo. Por isso mesmo deve ser um homem que saiba, pelo menos, o vernaculo. Ha muitos que, além de o assassinarem barbaramente, ainda se dão ao luxo de criar maneiras de dizer, para attrair as preferencias dos radio-ouvintes. Uns inventam o "ouvinte do coração", outros o "amigo velho", outros forçam os "rr", outros puxam os "ss", outros falam como se tivessem assucar na garganta para sensibilizar a "garota bonita". O Cesar Ladeira — que por signal sabe o portuguez — já resolveu acabar com os "rr" que tanto irritavam os ouvintes da sua estação. Entrou no bom caminho... Uma estação de radio, ha tempos, resolveu abrir concurso para locutor e, das materias exigidas, constava até Direito Constitucional, Direito Penal e Direito Internacional. Mas não adiantou, porque os seus locutores são os peores da cidade...

A verdade é que os nossos "speakers", com honrosas excepções, constituem verdadeira calamidade publica. Em toda parte do mundo os locutores são homens que sabem falar. Os daqui erram até ao lerem os annuncios insupportaveis de um café de Madureira ou de uma padaria de Todos os Santos. Ha uma estação que promoveu o seu "speaker" a "commandante". Tal programma será commandado pelo sr. Fulano de tal... e brevemente haverá uma guerra de programmas com os seus commandantes heroicos!

A cidade exige, como providencia essencial, no caso dos locutores, a criação de uma escola com o titulo: "Ensina-se o vernaculo aos "speakers". Haverá, por ahi, quem queira ser o professor?

TOPICOS

INTERCAMBIO ANGLO-AMERICANO

O Rio vae receber amanhã uma visita illustre: a Missão Economica da Grã-Bretanha sob a chefia do marquez de Willingdon, ex-vice rei da India e uma das figuras de mais elevada projecção no Imperio Britannico.

A referida missão, entretanto, não se destina só ao Brasil. Ella traz a incumbencia de percorrer todos os paizes sul-americanos, no sentido de estudar em seu aspecto geral as possibilidades de um maior intercambio commercial com a America do Sul e a Grã-Bretanha. Nessa base, deseja a gloriosa nação insular encetar uma politica de boa vontade e de approximação, não se destinando, portanto, a incrementar as exportações britannicas.

No actual momento, quando os mercados europeus se fecharam para a America, até quando não se sabe, é animadora a preoccupação da Grã-Bretanha procurando realizar essa politica de tão util resultados para ella e para nós os americanos. A missão, certamente, observará os effeitos causados pelo bloqueio inglez, pela restricção que elle trouxe ás exportações da America do Sul, verificando até que ponto será possivel a adopção de providencias capazes de sanar a situação.

Dois Embaixadores Inglezes Conferenciam Com Salazar

LISBÔA, 15 (United Press) — O sr. Salazar recebeu hoje em audiencia no Palacio de S. Bento o sr. Samuel Hoare, embaixador britannico em Madrid, que lhe foi apresentado pelo sr. Selby, embaixador inglez em Lisbôa, seguindo-se á apresentação, longa conferencia entre as tres personalidades.

As Commemorações do Anniversario da Republica

O Programma de Festas, Hontem Cumprido—As Festividades nos Estados

Como estava annunciado, o programma das commemorações do anniversario da Proclamação da Republica foi festejado, com grande brilhantismo e com grandes manifestações patrioticas em todos os pontos do territorio nacional.

ROMARIA AO TUMULO DE BENJAMIM CONSTANT

Estava programmada pela Igreja Positivista do Brasil uma romaria ao tumulo do grande preparador das idéas republicanas através sua cathedra na Escola Militar, da Praia Vermelha.

A' hora determinada os membros desse centro de cultura patriotica, e religiosa dirigiram-se ao cemiterio de São João Baptista, onde prestaram uma grande homenagem ao grande doutrinador.

O programma na Feira de Amostras, especialmente organizado para commemorar tão grande data da Historia do Brasil constituiu na exhibição de programma de sentimento artistico profundo cujo programma musical estava assim organizado:

1ª PARTE — Carlos Gomes — Symphonia da opera "O Guarany"; Henrique Oswald — "Elegia"; Alberto Nepomuceno — "Batuque".

2ª PARTE — Alberto Nepomuceno "Sésta"; Carlos Gomes — Alvorada da opera "O Escravo"; Francisco Braga — Preludio da opera "O contratador de diamantes"; Leopoldo Miguez — "Hymno da Proclamação da Republica".

AS COMMEMORAÇÕES NOS ESTADOS

EM S. PAULO

S. PAULO, 15 (A. N.) — Em proseguimento ás commemorações de 15 de Novembro, foram realizadas hoje, pela manhã, diversas solennidades, tendo havido um desfile das tropas da Força Policial do Estado, o qual foi presenciado pelo representante do governo do Estado, pelo general Mauricio Cardoso, commandante da Região Militar e altas autoridades. A's 12 horas, falou sobre a data, ao microphone da Radio Cruzeiro do Sul, a sra. Alair de Borba. A's 17 horas e meia, o capitão Argemiro de Assis Brasil pronunciou expressiva oração, na qual exaltou o sentido da data e poz em destaque o periodo de constructora renovação que se verifica em todo o paiz, graças á politica nacionalista e patriotica do sr. Getulio Vargas. Encerrando as solennidades, falou ás 22 horas o sr. Sinesio Rocha.

NO PARA'

BELE'M, 15 (A. N.) — Entre as festas com que se commemoraram hoje, a data da Proclamação da Republica, destacou-se a realizada na Delegacia Regional do Trabalho. No salão de honra da séde daquella repartição publica, foram inaugurados os retratos do presidente Getulio Vargas e do ministro Waldemar Falcão.

O prefeito desta capital baixou uma portaria convidando o povo a participar dos festejos em commemoração á data.

MUSSOLINI Mal Humorado

OS MEDICOS TERIAM ACONSELHADO AO DUCE UM LONGO PERIODO DE REPOUSO

LONDRES, 15 (De Beverley Baxter, da Agencia Reuter) — Dizem de Roma, e de fonte bem informada, que o sr. Mussolini não póde dissimular seu aborrecimento diante dos insuccessos das armas italianas na Grecia, e que a irritação do Duce tem subido a tal ponto, que seus medicos o aconselharam a ter um longo periodo de repouso.

Naturalmente, as queixas ou as increpações do chefe fascista recairam, primeiro, sobre os seus generaes, responsabilizados pelos repetidos desastres soffridos pelas tropas de Roma na frente grega. Já agora, porém, os almirantes tambem incidem na mesma condemnação, de vez que não souberam poupar a esquadra italiana á sensacional derrota do golpe de Taranto.

Interpreta-se como uma demonstração desse estado de espirito a ordem expedida pelo Duce á aviação fascista, para que bombardeasse Londres — na esperança de um exito que levantasse o moral abatido dos seus subditos e, o que é mais, o seu proprio. Entretanto, já se sabe o que occorreu no dia do Armisticio, quando, cumprindo a determinação recebida, as formações aereas rumaram para os céus da capital britannica.

Dois esquadrões de "Hurricanes" e "Spitfires" sairam ao encontro dos incursores — e bastaram 50 minutos de luta para abater 18 apparelhos inimigos e para obrigar os cinco restantes a procurar na França, sob a protecção de seus companheiros nazistas, um ambiente mais tranquillo.

Nessa noite memoravel, depois da refrega, os pilotos britannicos, dos quaes nem um perdera a vida, levantavam seus brindes em homenagem aos camaradas da ultima guerra e tambem aos pilotos italianos, mortos na tentativa infrutifera de abater a Inglaterra.

Desse modo, o sr. Mussolini, em vez de conseguir um relativo allivio ás suas tristezas de chefe a quem a sorte das armas nunca sorri, teve novo motivo de magua e desalento. Neste caso, porém, não se voltou apenas contra os aviadores que falharam á sua missão de desaffrontar a Italia: assevera-se que o Duce se queixou, amargamente, aos amigos intimos, do facto de haver a escolta de aviões allemães deixado de proporcionar aos apparelhos italianos a protecção indispensavel. Essa conducta dos seus alliados faz o sr. Mussolini desconfiar de que a Allemanha talvez deseje concorrer para o maior desprestigio da Italia, em lugar de rehabilital-a.

Aliás, o governo de Roma não foi convidado a participar das conferencias do sr. Molotov, em Berlim. E' mais uma circumstancia a accrescentar ao acervo de desapontamento soffrido pelo Duce. Realmente, foi uma exclusão estranha. Nada mais natural do que a presença da Italia, em conversações onde se decidiria, talvez, a sorte do Eixo.

Mas não param ahi os descontentamentos do sr. Mussolini: ao que informam, elle tambem accusa o Conde Ciano de estar procurando, cada dia, ampliar a esphera de sua influencia pessoal, á custa do sogro.

Mas, porventura, será o sr. Mussolini o unico a queixar-se na Italia?

Mais de vinte submarinos italianos, tendo deixado suas bases, tomaram rumo desconhecido. Perdidos? Os parentes dos seus tripulantes vivem a implorar noticias. Em vão.

A imprensa fascista, apesar de todas as suas cautelas no sentido de occultar a verdade e evitar a excitação dos animos populares, insere constantes avisos de que a guerra será longa e penosa. Uma guerra longa e penosa, apenas nas columnas dos jornaes, é, emfim, alguma coisa de toleravel; mas o certo é que o povo italiano, além das difficuldades crescentes em materia de viveres, já vê os aviões britannicos nos céus de suas cidades e já conhece as nossas bombas.

No Instituto Nacional de Sciencia Politica

AS CONFERENCIAS QUE SERÃO REALIZADAS AMANHÃ "GETULIO VARGAS E OS PORTUGUEZES" E "PSYCHOLOGIA SOCIAL DA JUVENTUDE BRASILEIRA"

Conforme temos noticiado, o Instituto Nacional de Sciencia Politica realizará hoje, ás 17 horas, no auditorium da Associação Brasileira de Imprensa, uma sessão publica, em prosecussão das suas actividades civicas e culturaes. Estão inscriptos para occupar a tribuna do Instituto o prof. Barbosa Vianna, da Faculdade Nacional de Medicina e presidente da Associação dos Amigos de Portugal, que tratará de um thema palpitante ou seja: "Getulio Vargas e os portuguezes", em que o orador examinará, sob todos os seus aspectos, a acção e o pensamento do presidente Getulio Vargas no que respeita ás nossas relações com Portugal e á vida dos portuguezes no Brasil; e o prof. Luiz Fraga, nome de larga projecção nos meios do magisterio secundario e superior, o qual escolheu para these de sua palestra a "Psychologia social da juventude brasileira". Ambos esses estudos estão destinados a obter larga repercussão, pela sua opportunidade.

A sessão de hoje será presidida pelo dr. Paulo Filho, director do "Correio da Manhã" e presidente do Instituto.

Morreu Antonio Salles

Desapparece uma das Mais Brilhantes Expressões da Intelligencia Brasileira

Acaba de fallecer no Ceará o poeta e romancista sr. Antonio Salles, nome de grande projecção em todos os movimentos intellectuaes do Norte e conhecido em todo o Brasil pela obra que escreveu. Começou sua vida escrevendo em jornaes e revistas, estreando em 1890, com "Versos Diversos", vasados no mais puro lyrismo. Foi um dos fundadores da famosa "Padaria Espiritual" que, na sua época teve grande repercussão no paiz. No Rio de Janeiro collaborou e trabalhou em varios jornaes. Deixou Antonio Salles as seguintes obras: "Trovas do Norte", "Poetas Cubanos", "Minha Terra", "Retratos e Lembranças" e "Aves de Arribação", romance notavel que recebeu da critica brasileira as mais enthusiasticas referencias. Antonio Salles contava 72 annos e sua morte cobre um grande claro na literatura nacional, onde elle occupava, sem favor algum, um lugar de destaque merecido.

Repercute na França o Discurso do Presidente Getulio Vargas

CLERMONT FERRAND, 15 (Havas) — Todos os jornaes assignalam a importancia das declarações feitas pelo presidente Getulio Vargas, á imprensa de Porto Alegre, preconizando o entendimento e mais estreita colaboração em todos os dominios, entre os paizes da America Latina.

A imprensa accentua que o presidente da Republica do Brasil manifestou a intenção de se avistar pessoalmente, em principios do anno proximo, com os presidentes da Bolivia e do Paraguay, afim de combinar medidas para a melhoria das relações ferroviarias e economicas entre os tres paizes.

Diario Carioca

Propriedade da S|A DIARIO CARIOCA

EXPEDIENTE

DIRECTORES:
Horacio de Carvalho Junior
J. B. Martins Guimarães

CHEFE DA REDACÇÃO:
Danton Jobim

Telephones — Direcção: 22-3023; Chefe da Redacção e Secretaria: 42-5571; Redacção: 22-1559; Administração e Gerencia: 22-3035; Publicidade: 22-3018; Officinas: 22-0824; Gravura: 22-1785

Nota — Os commentarios editoriaes deste jornal, sobre assumptos internacionaes, são de responsabilidade de seu director, dr. Horacio de Carvalho Junior.

PUBLICIDADE, 22-3018

ASSIGNATURAS:

Para o Brasil:
Anno . . . . 60$000
Semestre . . . 35$000

Para o Exterior:
Anno . . . 130$000
Semestre . . . 70$000

VENDA AVULSA
Na Capital e no Interior: $300
Inclusive nos domingos.

E' cobrador autorizado o sr. J. T. de Carvalho

CORRESPONDENTE GERAL
Percorre o interior do paiz a serviço desta folha o sr. Romualdo Perrota, nosso correspondente geral

Representante em Bello Horizonte, OSWALDO MASSOTE

PRAÇA TIRADENTES, 77

CHEFIADA PELO MARQUEZ DE WILLINGDON

Chega Amanhã ao Rio a Missão Economica Ingleza

A Embaixada Britannica Visitará Todos os Paizes Sul-Americanos — Technicos Especializados em Economia, Industria e Commercio Compõem a Missão

Chega amanhã, domingo, a esta capital a Missão Economica Britannica sob a chefia do Marquez de Willingdon, ex-vice Rei das Indias, uma das personalidades de maior projecção no Imperio Britannico.

A missão que visitará todos os paizes da America do Sul, excepto o Paraguay, não tem unicamente objectivo commercial, mas finalidades de um maior intercambio commercial entre a Grã-Bretanha e os paizes sul-americanos, alem de realizar uma visita de approximação e de "boa vontade". Não se destina, portanto, a incrementar simplesmente as exportações britannicas.

Um dos assumptos a serem estudados será o relativo aos effeitos causados pelo bloqueio britannico e pela restricção ás exportações dos paizes da America do Sul. Procurar-se-á encontrar uma solução para esse problema e verificar até que ponto se poderá prestar um auxilio destinado a resolver a situação.

A Missão Economica Britannica não está empenhada apenas em promover o intercambio durante o periodo de guerra, mas em elaborar um programma capaz de desenvolver as relações commerciaes entre o Reino Unido e a America do Sul, logo que forem eliminadas as difficuldades actuaes pelo restabelecimento da paz.

COMO ESTÁ CONSTITUIDA A EMBAIXADA — DADOS BIOGRAPHICOS

A missão economica ingleza é composta de 16 membros conhecedores dos problemas commerciaes e financeiros que interessam á Inglaterra e á America do Sul e os seus membros são os seguintes:

MARQUEZ DE WILLINGDON — (Conselheiro da Corôa, commendas Grã-Cruz da Estrella da India, Grã-Cruz da Ordem de Miguel e São Jorge, Grã-Cruz do Imperio da India e do Imperio Britannico). E' o chefe da Missão. Foi educado em Eton e na Universidade de Cambridge. Encetou a sua carreira em 1897 como addido a Lord Brassey, Governador da Victoria, na Australia. Subsequentemente, serviu cinco annos como Segundo Lord auxiliar do Thesouro. Em 1913, foi nomeado governador de Bombaim. Em seguida, foi nomeado governador de Madras e presidente da Commissão de Indemnização "Boxer", na China. Mais tarde, exerceu as funcções de governador geral do Canadá e posteriormente as de vice-rei da India.

Ha 3 annos, visitou a America do Sul em missão cultural, na representação da Instituição Ibero-Americana da Grã-Bretanha.

SIR HENRY GETTY CHILTON — (Grã-Cruz, Cavalleiro e Commenda de Miguel e São Jorge). — Iniciou sua carreira diplomatica em 1902. Foi addido e secretario em muitas das capitaes da Europa. De 1918 a 1920, serviu em Washington. Em 1920, no Rio de Janeiro como conselheiro. De 1924 a 1928, serviu como ministro plenipotenciario em Washington. De 1933 a 1935, serviu na Republica Argentina e de 1935 a 1938, na Hespanha. Fala correctamente o hespanhol, e é bastante conhecido na America Latina.

HON. ROBERT HENHY BRAND — (Commenda da Ordem de Miguel e São Jorge) — Doutor Honoris-Causa em Direito Civil por Oxford. Director-gerente de Lazard Brothers, director do Lloyd Bank, da Times Publishing Cº. presidente-supplente da North British Mercantile Insurance Cº.

ALMIRANTE SIR CYRIL FULIER — (Cavalheiro da Ordem do Banho, Commenda de Miguel e São Jorge, Commenda da Ordem do Serviço de Distincção). — Representa o Almirantado. Entrou para a Marinha Real em 1887. Serviu com as forças expedicionarias na Togolandia e no Cameron. Citação em ordem do dia. Commandante das bellonaves "Cumberland", "Challenger" e "Repulse", em 1914-1917. Director da Divisão dos Planos do Estado Maior Naval em 1917-1920. Chefiou a Secção Naval da Conferencia da Paz de Paris, 1919-1920. Chefe do Estado Maior da Armada do Atlantico em 1920-1922. Terceiro Lord do Almirantado e Controller da Marinha em 1923-1925. Commandante da esquadra de cruzadores de batalha da Armada Atlantica em 1925-1927. Commandante em chefe da Estação Naval da America e das Antilhas em 1928-1930. Segundo Lord do Almirantado e chefe do Pessoal da Marinha em 1930-1932. Director da Yorkshire Insurence Cº. e da Northeast Airway. Condecorado com a Medalha do Ministerio do Commercio por salvamento de vida. Fala correctamente o francez e o hespanhol.

LORD FORRES — Representante da Commissão Executiva do Conselho de Exportação. Director da Balfour Williamson & Cº., como tambem da Central Argentine Railway, presidente do Grupo dos Exportadores dos Commerciantes Geraes Nacionaes. Serviu em 1914-1918, no Royal Tank Corps na França, no Egypto e em Gallipoli.

SIR CHARLES GRANVILLE GIBSON — Deputado na Camara dos Communs, como representante das Camaras de Commercio. Combina os interesses culturaes com os commerciaes. Educado na Escola Superior Central de Leeds e na Universidade de Leeds. Director-presidente de S. Gibson & Sons. Presidente da Federação dos Curtidores em 1923-1924. Eleito deputado do Parlamento pelo Partido Conservador. Membro da Côrte da Universidade de Leeds.

SIR ERNEST JOHNSON — Juiz de Paz. Uma das mais conceituadas autoridades sobre a ceramica. Director-gerente de Johnson Bross. Hanley, fabricantes de louça. Educado em Rugby. Interessado em hospitaes. Presidente da Enfermaria Real de North Stafford em 1927-1931. Presidente da Associação Conservadora e Unionista de Hanley.

SIR KENNETH LEE — Representando a industria textil britannica. Doutor em Direito. Estudou na França e na Allemanha. Membro da Commissão Real de Investigações na Fabricação Particular de Armamentos; da Commissão Imperial da Navegação e da Directoria de Pesquizas pró-Saude Industrial; da Directoria das Pesquizas sobre a Fadiga Industrial em 1918-1931; da Commissão de Consultas do Ministerio da Industria e do Commercio, etc.; presidente da Tootal Broadhurst Lee Cº. Primeiro director da Divisão de Films e subsequentemente director geral do Ministerio de Informações.

TENENTE-CORONEL SIR WALDRONT SINCLAIR — (Cavalheiro da Ordem do Imperio Britannico) — Representando a industria da borracha. Militar que se transformou em administrador. Ex-controller de Registos no Ministerio do Serviço Nacional. Presidente e director-gerente da British Tyre and Rubber Cº; presidente da India Rubber, Gutta-Percha and Telegraph Works; director do Banco Williams Deacon. Director-extraordinario do Banco Real da Escocia; presidente do Grupo de Exportadores de Productos de Borracha.

SIR JONAH WALKER-SMITH — Deputado á Camara dos Communs. Representa as industrias de construcção. Educado particularmente em King's College da Universidade de Londres. Eleito deputado em Barrow-in-Furnesse em 1931. Engenheiro Director da secção de Construcções de Casas e Urbanismo, da Directoria do Governo Local da Escossia. Director de Construcções de Casas do Ministerio da Saude. Autor de obras technicas classicas. Director-supplente do Grupo de Peritos Construcionaes e Industriaes.

HUGH STEWART MACKINTOSH — Representando a industria de tintas. Educado em Sherborne. Universidade de Neuchatel. Fala francez, hespanhol, allemão e russo. Na ultima guerra, serviu como subalterno na artilharia, na França. Tem viajado muito. Co-director-gerente dos interesses de além-mar de Pinchin Johnson. Membro do Instituto Real dos Negocios Internacionaes e do Instituto de Exportação. Presidente do Grupo Nacional de Exportação da industria das tintas. Membro do Club Argentino.

S. G. IRVING — (Commenda de Miguel e São Jorge) — Secretario geral da presente missão. Vice-consul e consul geral supplente em Valparaiso em 1913-1919; secretario commercial em Madrid em 1920-1922; em Lisboa em 1922-1928; no Rio de Janeiro em 1928-1931; conselheiro commercial em Buenos Aires em 1931-1939; delegado á Conferencia Internacional do Café em São Paulo em 1931. Um erudito que fala muitos idiomas. Tem grande conhecimento da literatura hespanhola e da historia da America Latina. Publicou relatorios sobre a economia da America Latina. Conselheiro commercial em Paris em 1939 e até a capitulação.

C. S. RICHARDS — Representando a industria electrica. Educação particular e na Universidade de Manchester. Bacharel em Sciencias de 1ª classe. Co-director-gerente da Metropolitan Vickers Electrical Cº. Ltda. Viajou extensamente no Extremo Oriente e na America do Sul. Interessado em urbanismo. Director das propriedades Brixton. Durante a ultima guerra, serviu nos Serviços Secretos.

J. L. BURNS — Ex-gerente de Wilson Sons, do Rio de Janeiro.

HUGH MAC GILL — Director dSe Platt Bross. Fiação de algodão.

HERBERT HEY — Presidente do Instituto Nacional de Lã e Tecidos, presidente executivo da Camara de Commercio de Bradford.

DESEMPENHOU IMPORTANTE MISSÃO NA EUROPA

Regressa ao Brasil, a bordo do "Serpa Pinto", o Commandante Augusto do Amaral Peixoto

Viajando pelo navio "Serpa Pinto", que deverá aportar no proximo dia 26 do corrente, regressará ao Rio de importante missão que desempenhou na Europa, em nome do Governo brasileiro, o commandante Augusto do Amaral Peixoto Junior.

Sr. Augusto do Amaral Peixoto

Official de larga projecção no seio da sua classe e nome bastante estimado em todos os circulos desta capital, pelos mandatos que já exerceu, o commandante Augusto do Amaral Peixoto Junior receberá expressiva homenagem das suas numerosas amizades, por occasião do seu desembarque.

Para isso estiveram reunidos, no Club Municipal, graduados elementos da administração e da sociedade carioca, já tendo sido organizado o programma de recepção áquelle official.

Entre esses elementos estavam os srs. Atila Soares, por si e pelo cónego Olympio de Mello, presidente do Tribunal de Contas da Prefeitura; J. Alves Barroso, representando o sr. Luiz Aranha; Alfredo Pessoa, por si e pelo prefeito Henrique Dodsworth; major Filinto Muller, chefe de Policia; commandante Angelo Nolasco de Almeida, srs. Ernani Cardoso, Pedro Serzedelo e outros amigos do commandante Augusto do Amaral Peixoto Junior.

Quarenta Mil Crianças Desfilam Ante o Chefe da Nação

Mais Uma Vez a Mocidade Gaucha Homenageia o Presidente Vargas

O GRANDE DESFILE DA JUVENTUDE GAUCHA

PORTO ALEGRE, 15 (A. N.) — Durante o desfile da juventude gaucha, destacava-se em cada um dos grupamentos uma criança que marchava até o palanque presidencial, afim de offerecer ao presidente Getulio Vargas corbeilles e ramos de flores, ali permanecendo ao lado do chefe do Governo e das suas delicadas offerendas. Assim se reuniram ali mais de cincoenta crianças, que mereciam de quando em vez uma palavra de carinho do presidente da Republica. Os pelotões athleticos escolares, mormente os representantes das Escolas publicas, arrancaram fortes applausos. Conduziam paineis em que figuravam legendas como estas: "Nós somos o Brasil maior"; "Nós somos da Patria os guardas"; "A Juventude Brasileira só conhece um carinho para vencer: amar o Brasil"; "Nosso patriotismo vae até o sacrificio: temos coragem temos confiança em nós mesmos". Outra nota interessante foi dada pelas professoras de todos os collegios, as quaes com uniformes identicos aos das crianças se incorporaram ao desfile em honra ao Chefe do Governo. A vanguarda do grande desfile, constituida pelas professoras da Escola de Educação Physica, as bandeiras nacionaes empunhadas pelas crianças, afora o grupamento de bandeiras que precedeu as diversas secções e as alumnas dos clubs agricolas montadas em bicycletas foram outras tantas notas curiosas dessa magnifica demonstração.

AS IMPRESSÕES DOS ASSISTENTES AO GRANDE DESFILE

PORTO ALEGRE, 15 (A. N.) — Os representantes da imprensa puderam annotar algumas expressões enthusiasticas de interventores e autoridades que em companhia do presidente da Republica haviam assistido ao desfile de 40.000 crianças. Referindo-se áquella demonstração da mocidade gaucha, exclamou o interventor Nereu Ramos: "E' um espectaculo imponente. A gente sáe daqui mais confortado e mais orgulhoso de ser brasileiro.." Não menos expressivas foram as expressões do interventor Adhemar de Barros: "A mocidade de Porto Alegre dá uma demonstração do seu amor ao Brasil e a certeza de que podemos confiar na sua acção no futuro." E o representante do governo mineiro, sr. Christiano Machado, declarou: "Ainda não apreciei espectaculo mais soberbo do que este."

O PRESIDENTE DA REPUBLICA PARANYMPHOU UMA TURMA DE TECHNICOS PROFISSIONAES

PORTO ALEGRE, 15 (A. N.) — Apesar da escassez do tempo de que dispõe, o presidente Getulio Vargas aceitou paranymphar a primeira turma de alumnos do curso nocturno do Instituto Technico Profissional para operarios. Essa turma, composta de 50 alumnos, foi recebida no palacio do governo, pelo Chefe da Nação, a quem foi apresentada pelo secretario da Educação, sr. Coelho de Souza.

O presidente Getulio Vargas fez, pessoalmente, a entrega dos diplomas, apertando a mão de cada um dos diplomados e elogiando os esforços dos mesmos para conseguir aquelle titulo. Falou, então, em nome dos seus collegas, o diplomando Antonio Oliveira, agradecendo o estimulo que o presidente dava naquelle instante aos operarios. O chefe do governo respondeu em rapidas palavras, reaffirmando o seu louvor á tenacidade de cada um.

Noticias de Portugal

A MUNICIPALIDADE DO PORTO VAE CONTRAIR UM EMPRESTIMO

LISBOA, 15 (U. P.) — A Municipalidade do Porto deliberou contrair na Caixa de Depositos um emprestimo no valor de 10.000 contos de réis destinados a melhoramentos urbanos.

FALLECIMENTO EM LISBOA

LISBOA, 15 (U. P.) — Falleceram em Lisboa, o capitão Antonio Moreira, advogado, e o sr. Venancio Corrêa Caldeira.

DESASTRE DE AUTOMOVEL EM ALCOBAÇA

LISBOA, 15 (United Press) — Num desastre de automovel verificado em Alcobaça, foi morto o industrial Belarmino Cruz, director da Companhia Fiação e Tecidos daquella cidade.

MISSA COMMEMORATIVA DO ANNIVERSARIO DO REI LEOPOLDO

LISBOA, 15 (United Press) — O ministro da Belgica mandou rezar missa em commemoração do anniversario do rei Leopoldo, assistindo ao acto a colonia belga e os antigos combatentes belgas com seus estandartes, realizando-se em seguida uma recepção na legação daquelle paiz.

ENCERRADO O CONGRESSO COLONIAL

LISBOA, 15 (United Press) — Terminaram os trabalhos do Congresso Colonial, o qual estudou importantes problemas da vida ultramarina portugueza. Nas ultimas sessões se tratou da integração dos actuaes regulos na obra da administração de Angola e Moçambique; da organização commercial das colonias e da criação e adaptação de industrias.

GENERAES HESPANHO'ES AGRACIADOS PELO GOVERNO PORTUGUEZ

LISBOA, 15 (United Press) — O governo agraciou com a Grã-Cruz da Ordem Militar de Aviz os generaes hespanhóes srs. Eduardo Palacio, Andrés Soliquez e Juan Diaz.

COMMEMORAÇÃO DO NASCIMENTO DE D. MANUEL II

LISBOA, 15 (United Press) — Por determinação da rainha d. Amelia de Bragança, foram celebradas em Lisboa missas em commemoração do anniversario do nascimento do rei d. Manuel II, que tiveram a presença da infanta Filippa de Bragança.

ENGENHEIROS HESPANHOES EM LISBOA

LISBOA, 15 (United Press) — Encontra-se em Lisboa uma commissão de engenheiros hespanhóes, que aqui veiu apresentar cumprimentos e agradecer ás companhias portuguezas de caminhos de ferro pelo desinteressado auxilio e valiosa collaboração prestadas durante o movimento hespanhol ao seu paiz.

CONVIDADO PELO MINISTRO VON RIBBENTROP

Serrano Suner em Viagem Para a Capital do Reich

BERLIM, 15 (U. P.) — Urgente) — A agencia DNB informa que o ministro das Relações Exteriores da Hespanha, sr. Ramon Serrano Suner está de viagem para esta capital, a convite do ministro do Exterior do Reich, barão von Ribbentropp.

MANOBRA POLITICA DO EIXO ROMA-BERLIM

MADRID, 15 (U. P.) — O ministro dos negocios estrangeiros, Ramon Serrano Suner, que viajou hontem á noite desta capital, partiu esta manhã de Burgos para Paris, de onde se dirigirá a Berlim, a convite de seu collega allemão, barão von Ribentropp. Acompanha o sr. Serrano Suner uma comitiva composta de varios membros.

Embóra tenha sido emittido sómente um communicado official enunciando simplesmente a viagem do ministro, sem explicar seus motivos, os observadores diplomaticos pensam com fundamento que a ida de Serrano Suner a Berlim constitue mais uma manobra politica entre as que vêm sendo realizadas pelo Eixo Roma-Berlim, para assestar um golpe mortal contra a Inglaterra no Mediterraneo, arrebatando-lhe a poderosa praça de Gibraltar.

O papel da Hespanha nas actividades militares que venham a surgir póde ser deduzido da recente occupação por suas forças da cidade e zonas internacionaes de Tanger. A isso deverá juntar-se a possibilidade de que, sem intervir directamente na guerra, permitta a passagem de tropas allemãs pelo seu territorio, possibilitando o ataque a Gibraltar praça que, desse modo, se encontraria entre dois fogos, visto que os allemães, ao occupar a França, levaram suas tropas até a fronteira franco hespanhola. Empresta maior verosimilhança a essa conjectura o facto de haver sido acompanhado o sr. Serrano Suner pelo tenente coronel Garcia Figueras, subcommissario geral do Marrocos Hespanhol. O commissario geral, Asenso, acaba de regressar a Tetuani, depois de varios dias de estadia em Madrid. E' tambem significativo o facto de haver o general Franco recebido hoje em audiencia a varios chefes militares e navaes, entre os quaes contava-se o general Millan Astray, o general de brigada, Luiz Gozalo Victoria, o tenente coronel da aviação Enrique Palacios, Ruiz de Almodeur, do Estado Maior das Forças Aereas, e o almirante Francisco Rapalo, secretario do Ministerio da Marinha.

COMMENTARIOS DOS OBSERVADORES NORTE-AMERICANOS

WASHINGTON, 15 (Reuter) — (De Frank Oliver, da Agencia Reuter) — A visita do sr. Serrano Suner a Paris, onde o ministro de Estrangeiros da Hespanha avistar-se-á com os leaderes do Eixo, está, segundo observadores abalisados, em relação com a escassez de viveres com que luta a Hespanha e com os esforços do governo de Madrid tendentes a obter creditos nos Estados Unidos.

Ha, naturalmente, em Washington, muita sympathia pelos soffrimentos do povo hespanhol todavia o problema da alimentação de milhões de hespanhóes está condicionada á politica internacional.

A primeira consideração que se faz aqui é a do bloqueio e da indisposição dos Estados Unidos em dar o seu consentimento para a applicação de qualquer medida nesse sentido, sem previo accordo com as autoridades britannicas responsaveis pelo bloqueio.

Como todos se recordam, discutiu-se recentemente a questão de fretar um navio para transporte de viveres doados pela Cruz Vermelha Norte-Americana á Hespanha. Mas, quando á luz da entrevista realizada entre Franco e Hitler, se suppoz que a Hespanha entraria na guerra ao lado dos paizes do Eixo, contra a Grã-Bretanha, todos esses planos de auxilio se desvaneceram.

A attitude britannica é clara nesse sentido: não se pode levantar o bloqueio para deixar passar alimentos que poderiam servir ás forças inimigas. Além disso, as informações publicadas depois das conversações entre o Fuehrer e o caudilho hespanhol collocaram a Hespanha na categoria dos inimigos potenciaes da Grã-Bretanha.

Desde então causou certa surpresa o facto de não ter a Hespanha tomado nenhuma attitude favoravel á acção do Eixo. Em Washington acredita-se que o sr. Serrano Suner vae a Paris para dizer aos allemães, que, em consequencia da crescente fome do povo hespanhol, os planos do Eixo devem esperar.

Renunciou Um Ministro Uruguayo

MONTEVIDEU, 15 (United Press) — Communica-se a renuncia do ministro da Instrucção Publica, sr. Olasso.

Distinctivo Para os Vendedores em Madrid

MADRID, 15 (Reuter) — Os vendedores desta capital estão sendo syndicalizados e doravante passarão a usar obrigatoriamente um distinctivo á lapella.

Atropelado Por Auto em Frente ao Cine Modelo

O OPERARIO FOI HOSPITALIZADO

Em frente ao Cinema Modelo, á rua 24 de Maio, foi atropelado por automovel, hontem á noite, o operario Helio Araujo Porto, de 24 annos, solteiro, brasileiro e residente á rua Visconte da Silva nº. 28.

A victima, que soffreu fractura da perna esquerda e contusões generalizadas, depois de medicada no Posto de Assistencia do Meyer, foi removida para o Hospital do Prompto Soccorro, onde ficou internada.

O motorista fugiu, tendo a policia do 19º. districto, tomado conhecimento do facto.

COMO TRANSCORREU O "DIA DA REPUBLICA" NA FEIRA DE AMOSTRAS

Será Inaugurado no dia 19 o Pavilhão do Japão

Apesar da chuva, o "Dia da Republica" foi festivamente commemorado hontem, no recinto feericamente illuminado da XIII Feira Internacional de Amostras. O programma determinado pelo prefeito Henrique Dodsworth transcorreu brilhantemente, tendo, á noite, a applaudida banda de musica da Policia Municipal realizado no "Auditorium" esplendido concerto, com a execução de lindas partituras musicaes.

Hoje e amanhã os portões da Feira de Amostras estarão novamente abertos, para receber os visitantes do grande certame da Prefeitura do Districto Federal, que ali costumam se deliciar apreciando os numerosos stands e desfrutando os prazeres proporcionados pelo formidavel "Parque de Diversões".

PAVILHÃO DO JAPÃO

O Pavilhão do Japão, que é um dos mais lindos e caracteristicos da XIII Feira Internacional desta cidade, deverá ser inaugurado, officialmente, no proximo dia 19, terça-feira, ás 16 horas.

Para a inauguração do Pavilhão japonez, a sua Commissão Organizadora, de accordo com a Embaixada do Japão e com a collaboração do Departamento de Turismo e Certames da Prefeitura, está organizando um brilhante programma, que será opportunamente divulgado.

"CINEMA SONORO" NA FEIRA

A Feira de Amostras deste anno, além dos inumeros attractivos que possue, terá um "Cinema Sonoro", com capacidade para duzentos espectadores, o qual será inaugurado no proximo domingo, dia 18.

Nesse cinema serão exhibidos films educativos destinados ás crianças.

O "VOLTEIO" DA POLICIA MILITAR NO RECINTO DA FEIRA

No proximo dia 10, ás 21 horas, haverá interessante espectaculo da Policia Militar. Trata-se da Escola Volteio, singular festa dos cavallarianos do Regimento de Cavallaria daquella brilhante corporação.

OS JANTARES DA "PEQUENA CRUZADA"

Continuam a obter extraordinario exito social os jantares-dansantes do Restaurante Official da Feira de Amostras, a cargo da "Pequena Cruzada".

Realizou-se o jantar patrocinado pelas sras. Carmella Dutra, Cecy Dodsworth e Mendonça Lima.

A pista luminosa do Restaurante offerecia um lindo aspecto.

THEATRO MUNICIPAL

COMPANHIA LYRICA METROPOLITANA
Direcção REIS E SILVA

Temporada Lyrica em commemoração ao 10.º anniversario de governo de S. Excla. Sr. Dr. Getulio Vargas — Sob os auspicios do S. N. T. do Ministerio de Educação e Saude

AMANHA — ÁS 15.30 HORAS — AMANHA
PRIMEIRA VESPERAL
Mais um grandioso successo da soprano japoneza
TOSHIKO HASEGAWA
— EM —
Mme. BUTTERFLY

Opera em 3 actos, de G. PUCCINI
Roberto Miranda — Roberto Galeno — Djanira de Mesquita Barros — Bruno Magnavita — Lisandro Sergenti — Stefano Pol — Henrique Simone — Gilda Colombo
Regente: Mº SANTIAGO GUERRA
Orchestra e Coros dos Corpos Estaveis do Theatro Municipal
Scenarios — Guarda roupa e adereços do theatro
LUXUOSA MONTAGEM

Bilhetes á venda: Frizas ou Camarotes, 75$ — Poltronas, 15$ — Balcões nobres, 12$ — Balcões simples, 8$ — Galerias, 5$000 — SELLO A' PARTE
Depois de iniciado o espectaculo não é permittido o ingresso na sala

Terça-feira, 19 — "S C H I A V O" de Carlos Gomes

Cinema

O 'Metro-Tijuca' Será, Proximamente, Uma Esplendida Realidade

Pouco Depois, ou Simultaneamente, Será Inaugurado o "Metro-Copacabana"

O preludio do cyclo de realizações que proporcionarão aos "movie-goers" dos bairros do Rio salões cinematographicos caracteristicos de maior conforto e distincção, ha algum tempo promettido pela organização Metro Goldwyn-Mayer-Cine Metro, tem agora, definitivamente, sua primeira expressão com o termino dos planos para a construcção im-

Ahi está o Metro-Tijuca, o cinema que, na praça Saenz Peña, vae inaugurar proximamente, o cyclo de cinemas "grand-style" para maior conforto do publico dos bairros do Rio.

mediata do Metro Tijuca, nova casa de espectaculo a que já nos referimos e que, nas caracteristicas de conforto e luxo do Cine Metro á rua do Passeio, será por aquella organização entregue brevemente ao publico do populoso bairro da Tijuca — estando para breve, tambem, marcado o inicio da construcção do Metro Copacabana, no grande terreno sito á avenida Copacabana ns. 743, 749 e 753. O Metro-Tijuca terá 1.800 localidades e estará situado na praça Saenz Peña, ou melhor, no terreno da rua Conde de Bomfim n. 366. Ambos esses cinemas serão dotados de todos os requisitos do maior conforto, com ar condicionado, poltronas estofadas e a ultima palavra em apparelhamento de som e projecção. O Metro-Tijuca terá 1.800 poltronas, e o Metro-Copacabana, 2.000 poltronas. Em suas linhas geraes, os novos Metros obedecerão á elegancia e distincção caracteristicas do Cine Metro da rua do Passeio.

Écos de Hollywood

Gilbert Roland Maior Conquistador Que Casanova e Don Juan

Joan Bennet Soffre as Consequencias da Mudança da Côr dos Cabellos

HOLLYWOOD, 15 (De Maria Isabel Martinez, correspondente da A. B.) — Joan Bennet tingiu os cabellos de preto, e se transformou em sosia de Heddy Lamar... O marido della, Gene Markey, gostou tanto da imitação que acabou se apaixonando pelo original e divorciou-se de Joan para casar com Heddy...

Joan não se deu por vencida e arranjou um rapido casamento com Walter Wagner.

Esse foi o primeiro capitulo da interessante historia... A terra deu mais um quarto de volta em redor do sol, mudou a estação e o voluvel coração de Heddy mudou tambem, sentindo um desejo intenso de ser livre de novo... e a bella morena accusou Gene Markey de usar contra ella de uma crueldade inhumana... E como os Estados Unidos são o paiz da mulher, os juizes viram tudo exactamente como o pintava Heddy, e poucos dias depois estava concedido o divorcio... Vejam agora como são as más linguas de Hollywood! Porque a pobre Heddy se distráe saindo uma vez ou outra com John Foster, que é um joven "attaché" do consulado britannico, todo mundo está dizendo que é Foster o culpado de Heddy descobrir a crueldade de Gene Markey...

O que não sabemos é o que Gilbert Roland vae dizer de tudo isso. Roland é o mexicano que na realidade se chama Luis Alonso, e que já conquistou mais "estrellas" do que Don Juan e Casanova juntos... Antes de que o "ataché" surgisse no horizonte, Gilbert Roland apparecia muito em companhia de Heddy Lamar, que agora só sáe com elle de tres em tres semanas.

O facto é que a pobre Heddy é muito susceptivel ao amôr, e com aquelles olhos perturbadores que Deus lhe deu, muita gente fica doida por ella. E nisso está o perigo, porque Heddy quasi nunca resiste, e lá vae mais um drama armado...

Emquanto isso, Joan Bennett anda furiosa porque os jornalistas vivem dizendo que todo o mundo a confunde com Heddy Lamar. (Como si não fosse ella propria que preparou essa semelhança).

E' tal o desespero de Joan que diz ella, se insistirem nas comparações acabará tingindo o cabello de verde e a cara de encarnado só para acabar a confusão...

Vera Korene, a linda "estrella" de "Ao Serviço do Tzar"

VERA KORENE - A Protagonista Do Film 'Ao Serviço Do Tzar' - Que No Momento Se Encontra Nesta Capital E' Uma Expressão Pura Do Theatro Classico Francez Como 'Societaire De La Comedie Française'

Especial Para o DIARIO CARIOCA (J. Loponte)

Pela primeira vez quiz o acaso que eu entrevistasse de verdade, uma "estrella" de cinema. Geralmente a a imaginação funcciona quando queremos transmittir aos leitores as impressões de uma determinada artista que está muito longe da nossa bisbilhotice. Mas, desta vez, a guerra trouxe até estas plagas a bordo de um cargueiro argentino, numa situação dramatica que faria as delicias de um film de aventuras, a magnifica Vera Korene, essa espiritual interprete de "Brigada Selvagem" e outros films de successo.

Não havia necessidade do chronista inventar a entrevista — como é de habito. Um simples telephonema. Um encontro marcado no "hall" do Palace Hotel e nos surprehendemos deante de Vera Korene, em carne e osso, fidalga e acolhedora a nos contar algo da sua carreira e da sua espectacular fuga de Paris..

Imaginamos Vera como um typo slavo. Morena de pelle alva e olhar cheio de mysterio. Encontramos, pelo contrario, uma joven rosada, lourissima, sorridente e tão alta que, difficilmente encontrariamos no cinema nacional um galã para apparecer com vantagem ao seu lado.

A entrevista perdeu desde o inicio o cunho protocollar para transformar-se numa palestra agradavel com uma mulher culta, viajada, um tanto ironica e, sobretudo, "charmante"...

Vivacissima ella foi nos contando como abandonou Paris nas vesperas da chegada das tropas allemãs. Ia tomar parte num film "Valse du Adieu". Seria a George Sand e Pierre Blanchar o melancholico Chopin. Matscowitz, o maestro polonez que ha pouco nos visitou, devia tocar alguns trechos da "Polonaise" para a dobragem dessa parte musical do film, mas o sr. Hitler tal não permittiu. O grupo dissolveu-se e Vera Korene fez-se ao mar com uma interrogação deante do futuro... o destino quiz, todavia que ella tivesse aqui no Rio o prazer de ouvir Maiscowitz visto que em Paris tal não pudera acontecer...

Recordando esses factos, a phisionomia de Vera Korene nubla-se por momentos. Relembra os "close-up" dramaticos de certos films seus... E' que a recordação da patria não lhe sáe da mente. Apesar do decreto de Vichy que lhe cassou á cidadania, ella continua a ser franceza, o que prova que as injuncções politicas nada podem com o sentimento arraigado no mais fundo da alma...

Procuramos afastar da palestra essas lembranças desagradaveis.

Ella relata-nos então as peripecias da travesia a bordo do "Santa Helena". Um barco "petit comme ça" — e ella dá com as mãos a medida microscopica do cargueiro numa peraltice divertida — mas que soube resistir ao mar grosso e a todas as insidias de uma travessia em tempo anormal. A "estrella" confessa o seu enthusiasmo pela equipagem, pelo tratamento que recebeu a bordo, pela vida de verdadeiros marinhheiros que os raros passageiros levaram nesas casca de noz perdida no Atlantico.

Fala a seguir com emoção do povo brasileiro. Suas palavras exprimem sinceridade. Não se trata de um chorrilho de phrases feitas para agradar, mas de algo que a nosa interlocutora sente como um consolo aos soffrimentos moraes por que passou antes de chegar ao Brasil. E diz textualmente:

— Não foi o espirito, a intelligencia que foram tocadas pelo seu bello paiz, mas o coração, porque aqui senti uma compreensão, uma bondade tão expontaneas, tão humanas que cheguei por momentos a agradecer ao destino ter-me conduzido até estas terras...

Desviamos a palestra para o terreno do cinema.

Vera conta então com simplicidade que não se sentira muito attrahida pelo cinema.

— No theatro — disse-nos ella — "j'ais mon affaire". Sei o que tenho que fazer. Se me confiam um papel tragico, de mim depende o exito ou não do desempenho. Mas no cinema — meu caro — as machinas e os technicos se responsabilizam por tudo... Eu devo seguir as linhas de giz no chão e falar de accordo com as exigencias deses despota que é o microphone... Em todo caso já me habituei e acho igualmente fascinante trabalhar no cinema.

Commentou a seguir a sua actuação em "Ao Serviço do Tzar".

— Um lindo film, magnificamente dirigido por Billon. O papel de aventureiro terrorista que me designaram offereceu grande margem ao esforço dramatico a que estou habituada... Tive a auxiliar-me esse esplendido galã que é Pierre-Richard Willm e o ambiente de camaradagem em que decorreu a filmagem toda em meio a "sets" gigantescos que reconstituem, com luxo invulgar, a côrte do Tzar de todas as Russias...

Mais alguns dedos de prosa e nos despedimos dessa fascinante "estrella" felicitando-nos no intimo por esse contacto com uma das expressões mais elevadas do melhor theatro francez symbolizado pela Comédie-Française.

Problemas Sexuaes

Falta-lhe alguma coisa? Sente-se infeliz? Por que? Soffre de frieza sexual? Irregularidades? Quer ter filhos, não pode tel-os? E' nervosa? Desgraçada no casamento? Ciumenta? Seu marido é impotente? Resolva rapida, pratica, economica e discretamente os seus problemas. Escreva para dr. Paiva, Caixa Postal 2.472 — Rio — juntando enveloppe sellado para resposta, que receberá orientação segura, gratuitamente.

SOCIAES

CARNET

O Departamento Social do Tijuca Tennis Club levará a effeito, amanhã, domingo, das 16 ás 19 horas, um elegante chá dansante no Casino da Urca, gentilmente cedido para essa festividade. Optima orchestra. Magnifico programma artistico.

No dia 24, o gremio rujuti realizará a sua annunciada excursão ao Jardim Guanabara (ilha do Governador) que está fadada a completo exito. No local serão levadas a effeito interessantes provas sportivas. Dansas desde a partida até a chegada. As inscripções para o encantador passeio acham-se, desde já, abertas, na secretaria do Club.

— No altar-mór da igreja de São Francisco de Paula, será celebrada, hoje, ás 10.30 horas, missa de 7º dia em suffragio da alma da senhora Thomazia de Siqueira Queiroz Barros e Vasconcellos.

— Será rezada, hoje, ás 11 horas, no altar-mór da igreja de São Francisco de Paula missa de 7º dia por alma da senhora Edith Guerreiro de Castro.

— Hoje, ás 9 horas, no altar-mór da igreja de N. S. da Candelaria, será officiada missa de 7º dia em intenção da alma da senhora Adozinda de Albuquerque Cordovil.

— No altar de N. S. das Dores, da igreja de São Francisco de Paula, será celebrada hoje, ás 10.30 horas, missa de 7º dia pelo repouso eterno da alma do sr. Desiderio Nepomuceno da Silva Rodarte.

— Será rezada, hoje, ás 11 horas, no altar-mór da igreja de N. S. da Candelaria, missa de 7º dia em suffragio da alma da sra. Eunice de Oliveira Gomes.

ANNIVERSARIOS

Fazem annos hoje, os srs.: dr. Oscar Rodrigues Alves, Samuel Arruda e Albino Corrêa Lopes.

Senhorinhas: Amelia Dias Amorim, Valentina de Andrade Judith Passos Lima.

Senhoras: Adelina Barroso, Eugenia de Barros Vianna, Diola Ferreira Chaves e Maria do Carmo França.

— Commemora-se hoje a data natalicia da sra. Maria da Encarnação Palmeira, esposa do major Pedro Paulo de Barros Palmeira, que por este motivo receberá muitas felicitações das pessoas de suas relações.

— Faz annos hoje a senhorinha Hercilia de Andrade, alumna do Collegio Paulo de Frontin e forte concorrente ao titulo de Princeza dos Estudantes.

NOIVADOS

Com a senhorinha Eloisa de Barros Palmeira, filha do major Pedro Paulo de Barros Palmeira e de d. Maria da Encarnação Palmeira, contratou casamento hoje o sr. Walter Lima Brandão, da nossa aviação militar.

— Contratou casamento, com a senhorinha Antonia Caetano da Silva, filha da viuva Luiz Mario Caetano da Silva, o sr. Ilts Euclydes de Carvalho, advogado, e sobrinho do nosso confrade dr. Bricio Filho.

— Com a senhorinha Maria Stellita Sodré, filha do casal ReTynaldo Sodré-Adoralice Valverde Sodré, da sociedade de Macché, contratou casamento o sr. Adhemar Maillet.

NASCIMENTOS

Está em festas o lar do sr. Togo Monteiro e de sua exma. esposa d. Virginia Monteiro, pelo nascimento de sua filhinha eZnaide, occorrido no dia 9 do corrente.

CONFERENCIAS

Abordando o thema "A Vida e Obra de Plinio, o Velho, o maximo representante da erudição antiga", fará o engenheiro chefe do Ministerio da Justiça, dr. L. Hildebrando Horta Barbosa, uma conferencia, hoje, sabbado, ás 5 horas da tarde, na rua S. José n. 84, 2º andar. A entrada é franca.

VIAJANTES

Pelos aviões da linha internacional da Pan American Airways, chegaram hontem, procedentes de Miami: Antenor Mayrink Veiga William G. Kaelin; de Port of Spain: Harold E. Cuttle e William C. Ilvain; de Belém do Pará: Thomas Harding e Warren Pine; de Buenos Aires: Carl B. Olsson, Wesley Ruggles, sra. Marcelle Ruggles, Stefan Sweig, sra. Elizabeth C. A. Zweig e James W. Fischer e do Porto Alegre: Octavio de Andrade Queiroz e dr. Yeddo Fiuza.

Pelos aviões da Panair do Brasil, partem hoje, para curityba: Fritz Greuter e Johannes M. E. X. Drojshagen; para Porto Alegre: J. Solemberger e para Bello Horizonte: sra. Adelaide Lacerda, dr. Erotildes Diniz e sra. Rita M. Diniz.

Pelos aviões da linha internacional da Pan American Airways, partem, para Buenos Aires: sra. Maria Kunz Springer, Salustiano Martinez Ungo, Libero Fracchia, Edmund B. Beselievre, Ernest W. Mills, Samuel E. Gates, Thomas Hardin, Abel de la Cueva e William G. Kaelin; para Belém do Pará: Theophilo Ottoni Mendonça; para Porto of Spain: Jacques Charmoz, Ernest E. Holtman e William Zimmermann e para Miami: sra. Myriam B. Penfield, senhorinha. Madoline B. Penfield, Albert Bouche, sra. Edna Olts, Herber Weisburger e Richard Berger.

— Passageiro do avião da Pan American Airways, regressou hontem á tarde ao Rio de Janeiro, acompanhado de sua esposa, o escriptor Stefan Sweig, que acaba de visitar Buenos Aires.

Theatro Nacional

MORREU O CRIADOR DO "AGUENTA, PHELIPE"

Em São Paulo, continuando a cumprir a escala para 1940, falleceu Augusto Annibal. Actor portuguez era, comtudo, um artista verdadeiramente brasileiro, pois aqui vivia desde sete annos de edade, desde quando trabalhava em theatro. No Rio, casou-se com a actriz Lita Prado, deixando um filho. "Compadre sapo", como era conhecido no theatro, sem nunca ser uma celebridade, teve na scena brasileira uma carreira das mais destacadas, attingindo mesmo grande popularidade em 1922, quando criou no antigo theatro Carlos Gomes, o "Aguenta Phelipe" da parceria Carlos Bittencourt e Cardoso Menezes e que permaneceu no cartaz oito mezes consecutivos, dando cerca de 400 representações E não foi só nesse genero a sua victoria.

Na comedia foi tambem elemento de destaque, fazendo varias temporadas em Companhias de categoria, no genero. O ultimo elenco de comedia que integrou, foi o de Delorges, no theatro Gymnastico, na peça de Ernani Fornari, que se represou duzentas vezes seguidas. (O dr. Abadie ignora isso).

Ultimamente Annibal trabalhava em variedades em Casinos, vindo a fallecer agora deixando um claro bem grande no palco brasileiro, que será naturalmente preenchido por alguma nullidade, dado o declinio alarmante em que vae o theatro.

BOATOS DE ESQUINA

— Chegou de Pelotas o casal de artistas Manoel Pêra e Dinorah Marzulo, que se desligaram da Companhia Mesquitinha.

— Foi adiada a festa em homenagem ao general Góes Monteiro no theatro Recreio.

— Só hontem Alda Garrido conseguiu mudar o seu cartaz em São Paulo, tal o successo de "Perua".

— Falhou a temporada dos artistas de Jayme Costa no Regina.

— Foi realizado no Automovel Club o banquete offerecido ao actor Jayme Costa.

— Desperta grande interesse, na cidade, a festa de Vicente Celestino, com a querida opereta "Frasquita", tendo na sua interpretação Gilda Abreu e Margot Louro, só nessa noite.

— Foi entregue ao compositor Custodio Mesquita a medalha de merito conferido pela A. B. C. T.

O FILM DE HOJE

São Luiz — "Tudo Isso e o Céo Tambem". — J. Campos.

O COMMENTARIO DA NOITE

Encontramos na rua Larga a actriz Sarah Nobre com cinco caixas de lenços, que levava para dar de presente a estrella Dulcina de Moraes.

Como estranhassemos aquillo ella explicou:

— Sim, é tudo para a Dulcina; coitada, Sinha Moça chora ha um mez e não ha lenço que chegue. Odilon é máu.

Cartaz do Dia

São Luiz — "Tudo Isto e o Céo Tambem" com Bette Davis e Charles Boyer". — Horario: 1.30 — 4.00 — 6.30 e 9.00 horas.

Plaza — "A Casa das Sete Torres" com Margaret Lindsay e George Sanders. — Horario: 2 — 4 — 6 — 8 e 10 horas.

Metro — "Edison, o Mago da Luz" com Spencer Tracy. — Horario: 1|2 dia — 2 — 4 — 6 — 8 e 10 horas.

Palacio — "Amada por Tres" com Joan Bennett — Horario: 2 — 3.40 — 5.20 — 7.00 — 8.40 e 10.20 horas.

Odeon — "Tudo Isto e o Céo Tambem" com Bette Davis e Charles Boyer.. Horario:: 1.30 — 4.00 — 6.30 e 9.00 horas.

Imperio — "Marujos Improvizados" com "O Gordo e o Magro". — Horario: 2 — 3.40 — 5.20 — 7.00 — 8.40 e 10.20 horas.

Gloria — "Cinesc Gloria" "Os Ultimos Jornaes da Guerra" e "Desenhos Coloridos".

Pathé — "Jeronymo".

Rex — "Anjo da Piedade" com Kay Francys — Horario: 2 — 340 — 5 20 — 7.00 — 8 40 e 10 20 horas.

Broadway — "Melodias de Meu Coração" com Tony Martin — Horario: 2 — 3 40 — 5.20 — 7 00 — 8.40 e 10.20 horas.

Cinesc Trianon Jornaes — Imprensa Animada Cinesc.

CENTRO

Eldorado — "A Deusa da Floresta" e "Dansarina Russa".

Parisiense — "Rens" o Paraiso do Divorcio" e "O Codigo das Ruas".

Opera — "Minha Esposa Favorita" e "Luta de Gigantes".

Metropole — "A Grande Conquista" e "Luvas de Ouro".

Pathé — "O Gato e o Canario".

Popular — Pinocchio", "Os Dois Desherdados" e "Charlie Chan no Panamá".

Primor — "Minha Esposa Favorita" e "Casa Mal Assombrada".

Floriano — "As Aventuras de Gulliver" e "Chutando Alto".

Paris — "Rival Sublime" e "Legião dos Renegados".

São José — "Meu Filho, Meu Filho"!

Iris — "A Furia Branca" e "Asylo" de Menores".

Ideal — "Lembra-se Daquella Noite"? e "Eternamente Tua".

Mem de Sá — "O Ultimo Encontro".

Lapa — "O Principe e o Mendigo".

BAIRROS

Polytheama — "Zona Torrida" e "O Reporter n. 1 em Paris".

Guanabara — "A Deusa da Floresta".

Roxy — "Eternamente Tua".

Pirajá — "O Despertar do Mundo".

Ipanema — "Irce".

Ritz — "Maridos em Profusão".

Varieté — "A Dama de Espadas" e "O Cavalleiro de Montreal".

Americano — "Paixonite Aguda" e "Chegaram com a Noite".

Rio Branco — "Atire a Primeira Pedra" e "Coração de Bandido".

Centenario — "Jejum do Amor" e "O Rei dos Lenhadores".

Bandeira — "A Vida do Dr. Ehrlich" e "Charlie Chan" e "Estrangulador".

Avenida — "Zona Torrida".

Olinda — "A Volta do Homem Invisivel".

America — "Matrimonio Invertido".

Guarany — "As Aventuras de Robin-Hood".

Catumby — "O Conde de Monte Christo".

Apollo — "Lembra-se daquella Noite"? e "Na Recta da Chegada".

São Christovão — "Regimento Heroico" e "Chegaram com a Noite".

Jovial — "Safari".

Tijuca — "Chutando Alto" e "O Rei dos Lenhadores".

Villa Isabel — "Jejum de Amor".

Velo — "A Mulher faz o Homem" e "A Familia Jones em Hollywood".

Edison — "Rebecca".

Grajahu — "O Ultimo Encontro".

Haddock Lobo — "Luta de Gigantes" e "Codigos das Ruas".

Maracanã — "A Bella Lillian Russell".

Fluminense — "A Bella Lillian Russell" e "Prisioneiro sem Culpa".

SUBURBIOS

(Central)

Mascotte — "Maridos em Profusão" e "Casa Mal Assombrada".

Meyer — "Jess James" e "Vingança de Tarzan".

Para Todos — "Herões Esquecidos" e "Victimas do Terror".

Bella-Flor — "Robinson Suisso".

Quintino — "Intermezzo" e "Ingenua da Roça".

Piedade — "A Vida do Dr. Ehrlich" e "Na Encruzilhada".

Colyseu — "Pedro, o Grande" e "Travesseuras de Alta Escola".

Alpha — "O Rei dos Gangsters" e "Sheriff Trovador".

Modelo — "Caravana de Ouro".

Madureira — "Caravana do Ouro" e "A Familia em Novas Aventuras".

Moderno — "Rebecca".

Realengo — "O Corcunda de Notre Dame".

Imperial — "Safari" e "Dinheiro á Jorro".

Campo Grande — "O Corcunda de Notre Dame".

NICTHEROY

Odeon — "Balalaika.

Imperial — "A Grande Conquista" e "Prisioneiro sem Culpa".

Eden — "As Aventuras de Gulliver" e "Esperteza de Texano".

THEATROS

SERRADOR — "Sinhá Moça Chorou". A's 20 e 22 horas, com Dulcina e Odilon.

CARLOS GOMES — "Minas de Prata" (de José de Alencar), ás 20.30 horas.

RECREIO — "Imperio do Amor". (Comp. de Operetas) com Vicente Celestino, ás 20 e 22 horas.

CASA DO CABOCLO — "Moça da roça", ás 20 e 22 horas.

APOLLO — "Almas Velhas", ás 20 e 22 horas.

Proximas estréas

"MARYLAND"

Tomam parte neste sentimental film, as seguintes personagens de grande destaque: Walter Brennan, Hattie Mc Daniel, Fay Bainter, Charlie Ruggles Marjorie Weaver, Ben Carter e outros.

Encabeçam o film e são os leaderes do bello idyllio, a graciosa Brenda Joyce e o sympathico John Payne.

Se quizerem assistir um film de successo infallivel, assistam a começar de sexta-feira, dia 29, "Maryland" na téla do São Luiz.

"A GUERRA RELAMPAGO"

O film de longa metragem, intitulado "A Guerra Relampago", foi realizado pela Ufa com o intuito de registar, numa sequencia de expressivos pormenores, flagrantes da vida na Allemanha, antes da guerra actual, e dos acontecimentos que se desenrollaram, depois de deflagrado o conflicto, nesse paiz e em outras nações da Europa.

"Guerra Relampago" deverá ser lançada, brevemente, na Cinelandia.

"TUDO ISTO E O CE'O TAMBEM"

Ver "Tudo Isto e o Céo Tambem" é quasi um dever dos fans, pois trata-se de um thema morbido, porém, estranhamente fascinante e que reune o maximo de esforço, de coragem, de despeza, de talento e arte purissima, que Hollywood, no momento actual, póde offerecer ao publico do mundo inteiro!

"A INCENDIARIA"

"La Porteuse de Pain, foi aproveitada pelo cinema, dando na pellicula, como havia dado no papel, uma realização empolgante, que o Broadway exhibirá de segunda-feira em deante, com o nome de "A Incendiaria". Os artistas que compõem o "cast", são da primeira linha: Germaine Dermoz, Fernandel e Mona Goya, que .realizam uma performance formidavel.

"A Incendiaria" é um espectaculo completo para as nossas platéas.

Tem de tudo: a graça franceza, representada pelo maior comico da Europa: Fernandel, dramaticidade da "Comedie-Française", representada por Germaine Dermoz.

OLYMPE BRADNA NO SEU MELHOR DESEMPENHO

O argumento de "A Noite das Noites" é empolgante e se funda num episodio impressionante num episodio que comporta grandes lances e que põe em jogo a alma de quatro figuras de destaque na téla: Pat O' Brien, Roland Young, George E. Stone e Olympe.

Assim, fica desde já explicado o grande exito que essa producção por certo alcançará quando fôr mostrada ao nosso publico.

"O NOVO TESTAMENTO"

Em "O Novo Testamento", divertida arremetida contra certos costumes da sociedade de todo o mundo, Sacha Guitry, narra a historia de um homem enganado pela esposa, mas tendo disso perfeita consciencia... Como era espiritual e superior, idealizou um plano diabolico. Fingiu-se "suicida" para que no seu "Testamento" lido avidamente deante de toda a familia, pudesse dizer algumas verdades duras de roer...

Sacha Guitry gosta de desancar de rijo a moral convencional. Nada perde através do seu fino "humour" e da sua ironia irresistivel.

"O Novo Testamento" será estreado no Plaza, na sexta-feira proxima, e o publico irá dar boas gargalhadas com as situações engendradas por Sacha Guitry.

Tremendo Bombardeio Aereo Contra a Cidade de Conventry

Ruas Inteiras Foram Destruidas — Tomaram Parte no Ataque Quinhentos Aviões — Attinge a Mil o Numero de Mortos

COVENTRY, 15 (United Press) — Teme-se haverem morrido mais de mil pessoas e existir uma quantidade approximada de feridos em virtude da formidavel descarga de explosivos de grande poder que a aviação allemã fez durante dez horas e meia sobre esta cidade industrial da região de West Middlands.

Muitas partes da cidade ficaram em ruinas, testemunhas mudas do fracasso da tentativa dos pilotos inimigos que pretenderam alvejar as fabricas, entre as quaes se encontram alguns estabelecimentos dedicados á fabricação de armamentos e aeroplanos mais conhecidos das Ilhas Britannicas.

Os apparelhos nazistas voaram em grupos sobre a cidade, porém, o rijo fogo anti-aereo obrigou-os a se manterem a grande altura. O ataque teve inicio nas primeiras horas da noite de hontem, proseguindo até á madrugada.

Subindo á altura em que puderam sobrevoar a cidade, os pilotos nazistas não lograram precisar a pontaria contra os objectivos industriaes e descarregaram os explosivos a esmo sobre a população civil, segundo o que informa o Ministerio da Segurança Interior. Foi a cidade propriamente dita que soffreu seriamente as consequencias do bombardeio.

Os allemães arremessaram numerosos projectis incendiarios sobre uma extensa zona, provocando incendios em muitos pontos. Ao clarão das casas que ardiam, verificou-se em seguida o bombardeio a esmo, affirmando-se haver sido elle o mais intenso já verificado.

Os bombardeadores germanicos, chegando em esquadrilhas successivas, atacaram com rapidos mergulhos a cidade durante toda a noite e em cada tres minutos atiraram milhares de projectis incendiarios. A cidade apresenta o aspecto de uma localidade devastada por um terremoto. Onde antes se erguiam as casas, ficou uma série de monticulos de escombros. Da cathedral sómente resta incolume a torre central. Muita gente vaga sem rumo entre as ruinas.

Entre as victimas se encontram agentes de policia e membros dos Corpos da Defesa Civil, que se sacrificaram tratando de reunir as pessoas que ficaram sem lar afim de conduzil-as aos refugios ou aos centros de aprovisionamento.

Nos amphitheatros dos hospitaes que ficaram de pé improvisaram-se postos de soccorros de urgencia, onde medicos e enfermeiras trabalharam durante horas, attendendo á multidão que accorria em demanda de allivio.

No pavilhão de um hospital cairam bombas que mataram e feriram grande numero de pessoas. As labaredas difficultaram a acção das brigadas de salvamento e os trabalhos de primeiros auxilios. Seis pessoas pereceram numa garage para onde se haviam trasladado quando sua residencia foi incendiada. Esta manhã centenas de homens se entregaram immediatamente á tarefa de remover as ruinas.

Jornalistas que presenciaram o ataque disseram que o barulho foi terrivel quando se confundia o troar dos canhões anti-aereos com o silvar das bombas que caiam e com sua explosão.

As testemunhas accrescentaram que a maioria das bombas caiu em objectivos de caracter não militar.

Ao que se informou, hontem á noite, durante o bombardeio, a duqueza de Gloucester e o deputado Herbert Morrison estiveram nas proximidades de Coventry.

Outro povoado da região dos Middlands foi atacado ao mesmo tempo, porém, os prejuizos soffridos foram leves, embora ficassem destruidas muitas casas da zona suburbana. Noutras duas localidades tambem da mesma região cairam projectis incendiarios e explosivos de grande poder, porém só numa houve damnos leves e nenhuma victima, emquanto que na outra foram destruidas e damnificadas numerosas casas.

As bombas abriram buracos em todos os caminhos. Algumas ruas desappareceram completamente. Noutras se empilham os objectos que a vizinhança póde extrair de entre os pedaços de alvenaria das casas destruidas.

Esta é a catastrophe maior já soffrida até hoje por qualquer cidade da Inglaterra desde que começaram os ataques diarios no dia 18 de junho. Entretanto, o numero de victimas é maior que o acima se mencionou, porque familias inteiras correram para os refugios das ruas quando se iniciou a chuva de projectis incendiarios. Um funccionario civil declarou o seguinte: — "Haverá muitas descripções de actos heroicos quando fôr possivel colligil-os".

As informações até agora recebidas não dizem que as fabricas de aeroplanos e outras installações industriaes tenham padecido serios damnos. Informa-se que haverá represalias.

Houve numa occasião 40 bombardeadores allemães juntos, no alto, apesar do vigoroso fogo anti-aereo. Acredita-se que o total dos apparelhos nazistas que intervieram no ataque chegou a uma centena.

Para effectuar o ataque, os allemães aproveitaram a brilhante luz da lua. Suas bombas destruiram hospitaes, cinemas, hoteis, bancos e estabelecimentos commerciaes.

Em algumas ruas, calçadas inteiras ficaram arrasadas. Casas particulares e edificios de varios andares foram devorados pelas chammas até o nivel do solo ou voaram em pedaços. Bombas que acertaram em cheio, destruiram 4 abrigos anti-aereos repletos de pessoas. Foi o bombardeio mais extenso e formidavel já padecido por esta zona. Varias das pessoas que combatiam o incendio foram mortas e outras feridas quando buscavam apagar as chammas ateadas pelos primeiros projectis incendiarios que cairam.

A CIDADE DE COVENTRY

LONDRES, 15 (U. P.) — A cidade de Coventry, importante centro industrial da Inglaterra foi submettida a um dos mais violentos ataques nazistas, com uma impetuosidade apenas quatro vezes registada nesta guerra, e, segundo as informações officiaes, é de recear que o numero de victimas se eleve a ... 1.000. Todos os sectores da cidade experimentaram os effeitos da furia inimiga. Muitos edificios, inclusive a cathedral, ficaram convertidos em um montão de ruinas, salientando-se que a intensidade do ataque só é comparavel á dos peores raids já levados a cabo contra Londres, 40 vezes maior que Coventry. O desastre soffrido assim por Coventry é o mais tragico que já experimentou uma cidade ingleza desde o dia em que os allemães começaram os seus raids em massa, a 18 de junho ultimo. As autoridades assignalam que o ataque foi brutal e desapiedado, sem terem os atacantes feito distincção entre os objectivos militares e os civis. Revelou-se que Coventry era a cidade dos Midlands a que alludiam os despachos anteriores. Os raids começaram cedo, á noite passada, e continuaram hora após hora, abarcando, entre outros pontos, as igrejas, os hospitaes, a casa de banhos publicos e quatro refugios anti-aéreos.

Coventry é uma das localidades mais pitorescas da Inglaterra e occupa um logar destacado na tradição britannica.

Sua população attinge a .... 160.000 habitantes, estando situada sobre o rio Charbourne, a 135 kilometros a noroeste de Londres.

Suas ruas estreitas, vestigio da cidade antiga, e seus velhos templos são mudas testemunhas do historico passado desta localidade. A principal de suas industrias é a textil, porém tambem alli se produzem automoveis, bicycletas, aviões, machinas em geral, motores, relogios etc., no genero textil produz séda artificial. Em 1.043 Lady Godiva fundou alli uma abbadia. Durante mais de 2 seculos foi commemorada a lenda do famoso passeio que Lady Godiva fez, nua, sobre um cavallo branco, cumprindo uma promessa para libertar seu povo dos pesados impostos que era forçado a pagar.

O Communicado Allemão

BERLIM, 15 (U. P.) — A Força Aerea Allemã desencadeou hontem á noite "o maior ataque que se conhece na historia" contra Coventry.

De accordo com o que se informou nos circulos allemães bem informados, do ataque contra a referida cidade participaram mais de 500 apparelhos que transportaram, cada um delles, mais de 1.000 kilos de bombas, calculando-se que foram arremessados sobre a cidade 500.000 kilos de bombas explosivas e 30.000 de bombas incendiarias.

Nos meios bem informados, ao se commentar hoje os damnos causados por este ataque, declarou-se que foi assestado um golpe destruidor á industria aeronautica britannica, de vez que todas as fabricas de aviões do paiz ficaram virtualmente destruidas.

Durante os ataques levados a effeito contra a navegação inimiga, os apparelhos da "Luftwaffe" attingiram e provavelmente afundaram, em frente á costa escoceza, um navio de 2.000 toneladas, um de 17.500, um de 7.000 e dois de 5.000 toneladas todos elles mercantes.

Defronte a Great Karmouth foi alcançado, em cheio, um destroyer e em frente a Firth of Forth foram atacados outros navios mercantes. Além disso, hontem á tarde, foi afundado ao noroeste da Irlanda um navio mercante britannico de 5.000 toneladas, depois de ter sido incendiado. O total das perdas britannicas ascendeu a 15 apparelhos, 8 dos quaes abatidos pelas defesas anti-aereas. Não regressaram 5 apparelhos allemães.

Os Lavradores Devem Trabalhar Sem Descanso

MADRID, 15 (Havas) — Foi publicada hoje uma lei declarando de interesse nacional a realização de trabalhos agricolas e correlactos durante o outomno e a primavera.

O preambulo da nova lei diz que os mais altos interesses da nação impõem ao lavrador trabalhar sem descanço.

Foram adoptadas varias medidas para tornar efficaz a organização das novas semeaduras.

'Abadie, Primeiro os Teus'

O DIRECTOR DO SERVIÇO NACIONAL DE THEATROS ACCUSADO DE AÇAMBARCAR OS CARTAZES DA CIDADE

Porque Não Appareceram Originaes Para a Companhia de Operetas — Uma Carta Enviada ao DIARIO CARIOCA

A proposito do que vimos informando ao publico, relativamente ao ruidoso caso do fechamento do Theatro Gymnastico, onde actuava a Companhia de Comedia Brasileira e de varios desmandos praticados pelo Serviço Nacional de Theatro, que ameaçou acabar por completo o theatro nacional, já tão desmoralizado, recebemos a carta que se segue onde o seu signatario affirma varios factos, que deixam em situação ainda peor o sr. Abadie Faria Rosa.

Sr. Abadie Faria Rosa

"Illmo. sr. redactor da Secção Theatral. Saudações.

Correndo no meio jornalistico e theatral que o sr. Abadie Faria Rosa, para encobrir o desastre da temporada deste anno, allega como factor primordial a falta de peças, venho destruir esta aleivosia com o que passo a relatar.

O director do S. N. T. teve em seu poder peças sufficientes para organizar uma temporada, senão brilhante, mas que lhe teria evitado o triste fracasso que, exclusivamente por culpa sua, foi a "Saison" theatral deste anno.

Fui um dos que enviaram trabalhos ao sr. Abadie. Entreguei-lhe uma opereta intitulada "A Princezinha do Saxophone", genero viennense, julgada boa pelo pessoal do S. N. T. e com parecer encomiastico de diversas pessoas entendidas em coisas de theatro.

Quiz, porém, a minha má sorte, que o sr. Abadie tivesse prompto uma opereta da sua autoria, com musica do maestro Nicolino Milano, unico motivo de terem sido postos á margem os outros trabalhos e dahi allegar o referido senhor que não havia peças.

Além do meu trabalho, havia em poder do S. N. T.: "Vovó Indio", do sr. Ignacio Raposo; "Kismet", do dr. Abilio Guimarães; "Os Amores de D. Pedro I", dos srs. Raul Pederneiras e Eduardo Victorino; ambos theatrologos conhecidos.

Portanto, peças havia, mas o egoismo do homem do "Crepusculo" atrapalhou tudo e sómente com medo de escandalo maior, não teve a coragem de impingir o seu trabalhinho. Isso, porém, doeu-lhe tanto, que de raiva foi protelando a montagem de nova peça, embora com isso atrapalhasse a boa marcha da temporada que se annunciava auspiciosa.

O sr. Abadie é apreciador do rifão que diz: "Matheus, primeiro os teus". E' humano, mas em certas circumstancias, não é honesto. Como eu mandasse dizer ao director do nosso tão maltadado S. N. T. que ia enviar ao illmo. sr. ministro da Educação, tres peças da minha autoria, inclusive o libreto da opereta, o sr. Abadie resolveu, no dia 24 de outubro, 27 dias depois da enscenação das "Minas de Prata", communicar-me que "A Princezinha do Saxophone" ia ser enscenada e que os ensaios iam começar dali a tres dias.

No dia marcado para iniciar os ensaios, fui surpreendido com a descabida exigencia do mesmo sr. Abadie para que ambientasse a opereta: queria transformar "A Princezinha do Saxophone" em "Menina dos Alfinetes", com o pretexto de poupar dinheiro na montagem. A princezinha perdia o titulo e o saxophone virava alfinetes, pela magia do sr. Abadie.

Será que o sr. Abadie pensa que os outros são cégos?...

Depois de tanto dinheiro malbaratado, fazer economias de alfinetes!...

Ora, sr. redactor, ambientar uma opereta estilo viennense é fazer da mesma uma parodia, tirar-lhe cincoenta por cento da graça e do fausto, obrigar o autor da partitura a refazer grande parte do trabalho e, tudo isso, no restricto prazo de quatro dias.

A bom entendedor, meia palavra baste: diz o ditado.

Oppuz-me a essa falta de criterio e não consenti que a pobre princezinha fosse despojada dos seus atavios e levada á scena deturpada, como queria o illmo. autor de "Longe dos Olhos" que, dizem as más linguas, não...

Ia saindo do assumpto... fica para depois!... A occasião ha de se apresentar.

Bem vê, sr. redactor, que o fracasso da temporada theatral não foi causada pela falta de peça, como allega o nosso grande director, e sim pela vaidade doentia do mesmo, em querer ver o seu nome em todos os cartazes.

O S. N. T. precisa de um chefe que entenda de theatro, que seja bom administrador, honesto e que não seja escriptor theatral, para evitar a repetição do que se tem dado com o Theatro Escola e o actual Serviço Nacional de Theatro.

Num momento como esse, em que todo o Brasil se une para celebrar a administração do Grande Brasileiro, o preclaro sr. dr. Getulio Vargas, que tantas melhorias trouxe a todos os ramos da actividade humana do paiz, é lamentavel que só o Serviço Nacional de Theatro tenha falhado na sua finalidade, por culpa exclusiva do seu director.

Dizem que o sr. Abadie Faria Rosa não tem máu coração... dizem! Se isso é verdade, vamos esperar delle um gesto de bondade em prol do nosso pobre Theatro; vamos esperar que peça demissão.

E se isso fizer, terá direito ao titulo de salvador do nosso Theatro Nacional. Conheci um medico que se dizia salvador de um cliente por ter desistido de o tratar.

Que vá dormir sobre os louros que o Serviço Nacional de Theatro lhe proporcionou este anno.

E dizer-se que fui um dos primeiros a felicital-o quando da sua nomeação!... Santa ingenuidade!... Que remorso tenho disso!...

Emfim!... Errare Humanum est!...

Agradecido pela publicação destas linhas, subscrevo-me — De v. s. ador. e crdo. — *Philippe Messine*. — Rio, 10 de novembro de 1940".

Tremendo Ataque Allemão

LONDRES, 15 (Reuter) — O bello campanario da cathedral de Coventry ergueu-se, hoje, acima duma scena sombria de destruição, occasionada pelas incursões que a "Luftwaffe" levou a effeito contra a cidade de Coventry.

Entre o crepusculo e o alvorecer, houve apenas alguns espaços de tempo durante os quaes não foram ouvidos os estampidos das bombas nazistas. Durante as primeiras seis horas do ataque, os bombardeadores inimigos, em formação de 25 e, ás vezes, de mais unidades, chegaram, onda após onda, numa successão rapida, despejando centenas de bombas de todos os typos sobre uma area extensa.

Parece que o luar brilhante não bastava para guiar os atacantes que lançaram uma profusão de projectis incendiarios afim de illuminar ainda mais a scena de devastação, a qual acabou banhada num immenso clarão avermelhado.

O tiro de barragem das defesas terrestres não esmoreceu e os atacantes tiveram que conservar-se a tão grande altura que dali não se podia proceder a um bombardeio acertado. Alguns incendios perduravam quando os aviões nazistas se retiraram, terminando assim esta noite de um bombardeio tremento.

O sr. Herbert Morrinson, ministro da Segurança Nacional, visitou as partes mais attingidas da cidade de Coventry e mostrou-se impressionado pela coragem e o elevado moral com que a população entrentou o terrivel ataque. Muitas casas de commercio mantêm-se ainda fechadas.

Assignala-se que o reverendo R. T. Howard e os vigilantes da cathedral, bem como seu pessoal, demonstraram uma incrivel audacia quando procuraram apagar as doze bombas incendiarias que havia caido sobre a cathedral. Elles estavam cobrindo os projectis de areia quando chegaram outros projectis pyrogemicos, acompanhados duma cesta de Molotov e duma bomba gigantesca, cujas explosões tornaram inuteis os esforços desta equipe improvisada de soccorros.

Sómente a torre e o côro são os que attestam que ali existiu a cathedral de Coventry. Construida no Seculo XIV, a cathedral foi um dos mais nobres exemplos do estilo perpendicular, na Inglaterra. O campanario erguia-se a 90 metros de altura. Os vitraes do Seculo XV que ornavam as janellas immensas do absidio foram removidos para logar seguro já ha muito tempo.

Além da cathedral, duas outras egrejas e a capella methodista foram destruidas assim como a famosa bibliotheca de Coventry, com alguns milhares de volumes preciosos e manuscriptos inestimaveis.

Coventry é conhecida como a "cidade dos tres campanarios", os quaes eram o primeiro a cathedral, o segundo de outra egreja e o terceiro da egreja christã. A cidade encontra-se quasi no centro da Inglaterra. Na historia, foi o theatro da aventura lendaria de Lady Godiva e de Peeping Tom.

Um dos Directores de Hollywood em Visita ao Rio de Janeiro

Wesley Ruggles e sua esposa

Acompanhado de sua esposa chegou hontem á tarde ao Rio de Janeiro, procedente de Buenos Aires, pelo avião da Pan American Airways, o sr. Wesley Ruggles, director cinematographico da Columbia Pictures.

O sr. Ruggles, que entre numerosos outros films de successo, dirigiu ha pouco "Maridos em Profusão" e deixou terminada em Hollywood "Amazona de Tucson" ("Arizona" é o nome em inglez da pellicula), está realizando com sua esposa uma viagem de recreio, percorrendo os paizes da America Latina num "cruzeiro turistico" do Pan American Airways System.

No Rio de Janeiro, o casal Ruggles permanecerá duas semanas, antes de proseguir na sua viagem de regresso para os Estados Unidos.

A Imprensa Americana Dá ao Brasil a Maior Publicidade Que Elle Já Teve

A Conferencia de Quinta-Feira no Instituto Brasil-Estados Unidos — A Organização da Imprensa Yankee e Seus Reflexos no Brasil

Sobre o thema "A imprensa americana e seus reflexos no Brasil", o jornalista e educador sr. Nobrega da Cunha realizou no auditorio da A. B. I. uma curiosa conferencia que teve a assistil-a um publico numeroso, no qual se destacavam o dr. Teixeira Soares, representando o ministro Oswaldo Aranha: o dr. Queiroz Lima, secretario do presidente da Republica; os srs. Theodor Xantacky e Marcel Malige, da embaixada americana; o sr. Everardo Backeuser, da Commissão Nacional de Ensino Primario e outras figuras de relevo na sociedade carioca.

INFLUENCIAS DE TODA ORDEM

Começou o conferencista analysando a funcção do jornal na vida moderna, e, durante cerca de duas horas, prendeu a attenção do publico que enchia o auditorio da A. B. I. na analyse da organização e do funccionamento da imprensa americana. Depois, sem commentarios, para mostrar a complexidade a que attingiu o jornal americano exhibiu, uma por uma, as 12 secções dominicaes do "New York Times", com suas 174 paginas, das quaes 74 em rotogravura. "Isto é uma Universidade Impressa", declara o conferencista, cujas classificações constituiram legitimas "trouvailles": o "Time", diz elle, é uma navalha. "Life", é um film. "Fortune" é o que de mais poderoso se criou até hoje em materia de revista.

UMA BOA VONTADE ACCENTUADA

Dando exemplos do modo pelo qual se constróe o jornal americano, desde o noticiario até o commentario politico, a reportagem e a correspondencia, o sr. Nobrega da Cunha entra então na analyse da fórma pela qual o Brasil tem conquistado dia a dia um espaço maior na imprensa americana, nunca um paiz teve noutro paiz tamanha e tão gratuita publicidade. O nome de um Portinari, por exemplo, por ser um grande pintor, mas tambem por ser um brasileiro, é hoje conhecido de ponta a ponta dos Estados Unidos. Com aquelle tradicional "faro" do reporter — conclue o conferencista — o jornalista americano comprehendeu que a verdadeira união, tão necessaria á formação de um Novo Mundo no continente americano, depende do conhecimento reciproco, da approximação esclarecida, da intelligente fraternidade. E por isso dá ao Brasil toda opportunidade de se tornar conhecido e amado do povo americano.

Uma salva de palmas encerrou as palavras do conferencista, tendo a seguir usado da palavra o commandante Radler de Aquino, presidente do Instituto Brasil-Estados Unidos, instituição que promoveu a conferencia, para annunciar que aquella fôra a primeira de uma série que sobre o thema geral "Lições da Vida Americana" deverá ser realizada ás quintas-feiras, no auditorio da A. B. I., cabendo a proxima ao professor Venancio Filho, que falará sobre "A contribuição americana á Educação".

Ministerio da Guerra

O coronel medico dr. Souza Ferreira, director de Saude do Exercito, ao dar publicidade em seu boletim da transferencia para a reserva, a pedido, dos seus collegas, coroneis medicos drs. Alarico Damasio, director do Instituto Militar de Biologia e Carlos Eugenio Guimarães, presidente da Junta Superior de Saude, fez consignar naquelle boletim, sobre esses dois illustres medicos, o seguinte: "Coronel Alarico Damasio — Ao deixar esse official o serviço activo do Exercito, cumpre-me agradecer-lhe os bons serviços prestados durante longos annos de sua carreira de medico militar, nas differentes commissões que desempenhou, sempre a contento dos seus chefes. Deixa esse official ao ingressar na reserva, as funcções de director do Instituto Militar de Biologia, onde estão assignalados traços marcantes da sua actuação. Esta Directoria tem satisfação em louvar o coronel medico dr. Alarico Damasio e desejar-lhe as maiores felicidades na nova phase da sua vida militar". Coronel Carlos Eugenio. — Portador de um nome illustre e sobejamente conhecido nos meios militares, o coronel medico dr. Carlos Eugenio Guimarães honrou pelo seu trabalho dedicado, pela sua cultura, pelo seu talento e pelo amor que sempre dispensou aos assumptos medicos-militares as tradicções dos seus maiores. A's differentes commissões por elle exercidas deu sempre particular relevo, transmittindo aos seus subordinados exemplos dignificantes de disciplina, amor ao trabalho e ao cumprimento exacto do dever. Como presidente da Junta Superior de Saude, sua ultima commissão, conduziu-se sempre de modo a merecer encomios, pautando todos os seus actos dentro de rigoroso espirito de justiça. E'-me grato, consequentemente, louvar tão distincto camarada e agradecer-lhe os inestimaveis serviços prestados ao quadro a que pertencia".

— Reassumiu as suas funcções de director do Hospital Militar de Campo Grande, o tenente-coronel medico dr. Franklin Ferreira Braga. Esse official superior, após se apresentar, por esse motivo, ao commando da 9ª Região Militar, partiu para Cuyabá, em serviço de inspecção.

— Foi concedida permissão ao 1º tenente Mario Eurico Alvaro, do Arsenal de Guerra "General Camara", para gosar férias nesta Capital.

— Regressaram á séde de suas unidades, por terem concluido a commissão de que foram incumbidos em São Luiz os primeiros tenentes medicos drs. Orlando Sparta de Souza, do II|1º R. A. D. C. e Arthur Floriano de Toledo, do 3º R. C. I.

— Pela Junta Militar do Q. G. da 1ª Região, foram julgados aptos para promoção na inspecção de saude a que foram submettidos, os capitães Alcebiades Garcia Rosa e Alvaro Tasso de Sá e Souza, ambos da 2ª Circumscripção de Nictheroy.

Movimento Maritimo

ESPERADOS

B. Aires, "Iguassu"	16
N. Orleans, "Delorleans" .	13
São Francisco, "Laguna".	13
Santos, "Midosi"	17
Santos, "Gonç. Dias"	17
B. Aires, "Poconé"	17
N. Orleans, "Rio Branco".	19
Japão, "Yamazuki-Maru".	19

A SAIR

Cabedello, "Itapuhy"	16
Florianopolis, "Anna"	16
N. Orleans, "Camamu" ..	16
B. Aires, "Delorleans" . .	16
Iguape, "Itaipava"	16
Penedo, "Itagiba"	16
P. Alegre, "Buri"	16
Laguna, "Luiz"	16

Serviço Aéreo

ESPERADOS

B. Horizonte — Panair .	16
B. Aires — Panair .. .	16
[illegible] — Condor .. .	16
Belém — Panair	1[illegible]
B. Horizonte — Panair ..	17
P. Alegre — Panair	17

A SAIR

S. Paulo — Vasp	16
B. Horizonte — Panair ..	16
B. Aires — Panair	16
Miami — Panair	17
B. Horizonte — Panair ..	17
P. Alegre — Panair	17
Chile — Condor	17

A DESFORRA DO FLAMENGO FOI ESMAGADORA

6 a 0, O Score da Peleja de Hontem na Gavea Contra o São Christovão

Cerca de 7 Contos de Renda — Dodô, Expulso de Cam po Por Offensas Moraes a Um Jogador Adversario, Desmente as Declarações do Juiz — Tambem o sr. José Ferreira Lemos Esclarece a Sua Conducta ao DIARIO CARIOCA no Intervallo da Peleja

Duas phases do jogo Flamengo x São Christovão — O goal feito por Zizinho e um outro feito por Leonidas.

No longinquo estadio da Gavea e sob uma chuva inclemente que caiu durante todo o transcurso da peleja, o São

Juca faz as ultimas advertencias aos litigantes

Christovão enfrentou na tarde de hontem o Flamengo, no gramado da Lagôa, onde uma reduzida assistencia compareceu, apesar do tempo.

A RENDA, POUCO MAIS DE 7 CONTOS

As bilheterias do estadio arrecadaram exactamente ...... 7:328$200.

O S. CHRISTOVAO VENCEU A PRELIMINAR

Na partida preliminar os amadores dos alvos venceram pela contagem de 4 x 2.

O FLAMENGO VENCEU POR 6 x 0 NA PUGNA PRINCIPAL

Não teve difficuldades o team commandado por Leonidas em se desforrar do revés soffrido no outro turno, frente ao S. Christovão, em Figueira de Mello, derrotando por um score esmagador o bando da camisa branca: 6 x 0 (4 goals de Leonidas, 1 de Zizinho e 1 de Artigas).

DODÔ EXPULSO POR OFFENSAS MORAES AO ADVERSARIO

Nos minutos iniciaes da partida, o sr. José Ferreira Lemos, que a dirigiu, fez sair de campo o "pivot" do quadro sanchristovense por ter proferido palavras offensivas á honra de um player adversario.

Dodô, ouvido mais tarde pela nossa reportagem, desmentiu o juiz, declarando que não injuriara, em absoluto, qualquer jogador adversario ou não.

— E' mentira de Juca. Eu digo na cara delle...

Este, tambem interpellado por nós no vestiario, no intervallo, affirmou-nos que advertira antes Dodô, Leonidas e Hernandez, que se procedessem desse modo, com o fim de irritar qualquer adversario, seriam summariamente expulsos.

— Dodô me desobedeceu porque é um jogador que não conhece os seus deveres. Exerci com rigor a minha autoridade.

COMO FORAM FEITOS OS SEIS GOALS DO FLAMENGO

Pouco mais de 5 minutos de equilibrio apresentou o encontro. Logo que os vice-leaders viram o São Christovão, desfalcado de seu centro médio, trataram de agir com energia e Leonidas, recuado, entrega a Armandinho que cede a Zizinho, que incursiona pelo centro e este vence Magdalena com um tiro "seco", curto e rasteiro.

O 2.º tento foi de autoria de Leonidas, numa virada identica áquella que venceu Batataes, no ultimo Fla-Flú. Magdalena atirou-se inutilmente. O couro entrou no canto esquerdo, rente á trave.

O 3.º tento foi consequencia de um penalty. Hernandez segurara Leonidas dentro da area, evitando outra invasão do "endiabrado "center-forward", e este mesmo bateu a pena maxima.

E o primeiro tempo termina com a victoria do Flamengo por 3 x 0.

No segundo tempo, Leonidas, no primeiro minuto recebe de Jarbas um centro largo e decreta, depois de um sensacional dribling de corpo em Mundinho, a queda pela 4.ª vez do arco de Magdalena. Pouco depois, o mesmo "Diamante Negro", recebendo um passe adiantado de Oswaldo, que vinha jogando adiante de Médio, de fóra da area, novamente attinge as rêdes contrarias. Artigas encerra a contagem, com um shoot de longe que o arqueiro quiz rebater com o pé, em vez de agarrar o couro.

A EXPULSAO DE VOLANTE

Após um choque de Volante com Nestor, que nos pareceu casual, o sr. Ferreira Lemos expulsou o eixo do quadro rubro-negro, debaixo de ruidosa vaia da assistencia. Pichim, duramente attingido tambem, deixou o gramado no tempo inicial. No lugar do primeiro entrou Jocelino e Artigas substituiu o half-back direito.

Finda a partida, Volante procurou attenciosamente o juiz para explicar o lance e desculpar-se de haver attingido, embora sem proposito, ao atacante adversario, mas Juca hontem estava irritado com a chuva e não deu qualquer attenção ao disciplinado profissional argentino que terá mesmo de ser multado.

Decisivo Para o Botafogo F. Club

O ALVI-NEGRO JOGARA' HOJE CONTRA O OLYMPICO

Pelo Campeonato Carioca de Basketball, jogarão hoje no rink do Mourisco, as representações do Olympico e Botafogo F. C.

O club alvi-negro que tem diminutas possibilidades de manter o seu titulo de campeão, jogará hoje a sua ultima cartada. Na hypothese de soffrer novo revés, estará o Botafogo fóra de qualquer cogitação.

O jogo promette offerecer um desenrolar equilibrado dada os litigantes apresentarem forças identicas.

No controle funccionarão as seguintes autoridades:

Arbitro, Sylvio Fonseca; fiscal, George Gerard; chronometrista, Gastão Teixeira; apontador, Fernando Machado e delegado, Juvenal da Costa.

DOENÇAS ANO - RECTAES E DOS INTESTINOS
DR. LAURO BORGES
Tratamento das hemorrhoidas sem operações e sem dor
RODRIGO SILVA, 11 - 3.º
22-1250

Mario Ramos Tem Um Grande Futuro

Mario Ramos, o magnifico player bahiano

Mario Ramos é o nome do jovem player tricolor que, na ausencia de Malazzo, esteve, duas vezes, prestes a ser effectivado na posição do consagrado medio platino.

A primeira vez, actuando com destaque digno de nota, contra um team paulista, o medio tricolor não viu conpensado seus esforços, pois que logo nos jogos seguintes foi substituido por Brant, Vicentini, etc.

Domingo ultimo, elle não foi um jogador feliz. Alem do mais marcava um elemento perigoso como Pirica. Mostrou, no entanto, que possue qualidades admiraveis para a sua posição. Algumas das suas intervenções serviram para nos apontar em Mario Ramos um homem de futuro, caso não lhe interrompam a carreira. O Fluminense não se deve descuidar desse novo elemento, que mais tarde, certamente, será um jogador de real destaque. Suas maiores qualidades residem, a nosso ver, na calma que possue e na lealdade que tem para com o adversario.

Num Match Equilibrado e Bem Disputado o Madureira Venceu o Bomsuccesso

6 a 5, o Score do Jogo — Isaias (2) Gallego (2) Lelé (2) Jair, Jorge, Rivarola, Orlando e Careca, os Marcadores do Grande Placard do Encontro

O Madureira conseguiu frente ao Bomsuccesso uma victoria incontestavel.

Embora o numero de goals tenha sido grande, consequencia do estado lamacento do campo, a victoria dos tricolores suburbanos foi justa e exprime com fidelidade o desenrolar do encontro.

O "match" teve como caracteristica principal a cordialidade entre os disputantes e a disciplina só foi ferida, quando ao ser assignalado o quinto goal do Madureira, o zagueiro leopoldinense Reganeschi, reclamou, acompanhado por alguns companheiros do team, a perfeita marcação do arbitro, a sua cobrança.

Isso, porém não passou de simples gesticulos, e de trocas de palavras entre os jogadores reclamantes e o arbitro.

* * *

Ao primeiro minuto o Madureira marcou seu primeiro tento por intermedio de Jair.

O meia esquerda da Copa Roca de 1939, recebeu um passe atrasado de Isaias e atirou sem remedio ás rêdes de Francisco.

Esse goal foi o inicio da serie dos onze marcados durante o embate, no qual o Bomsuccesso, somente, em alguns momentos levou vantagem (2x1).

Os tricolores suburbanos, encerraram o primeiro tempo com a vantagem de 4x3 a seu favor.

Veiu a segunda phase.

No seu inicio o jogo perdeu a caracteristica de mobilidade technica, decaindo sobremodo.

Com a conquista do quinto goal, o jogo retoma o "elan" da phase inicial e os dois gremios procuravam tirar partido do estado escorregadio do gramado.

E o score foi alterado mais quatro vezes.

Merece censura a defesa do Bomsuccesso. Por occasião da conquista do 4º. goal dos tricolores suburbanos toda defesa, inclusive a zaga procurou a area do Madureira e dahi, a facilidade, aproveitada por Isaias para escapar sem ser incomodado e enviar a bola ás redes guarnecidas por Francisco.

O penalty que redumdou no quinto goal do Madureira foi, optimamente marcado pelo arbitro, pois Reganeschi, depois de ser "fintado" pelo commandante do Madureira o calçou quando era quasi irremediavel a quéda do arco leopoldinense.

Os dois teams jogaram com as seguintes formações:

BOMSUCCESSO: Francisco — Salvador e Reganeschi; Arresi (Vergara — Bibi (Arresi) e Otto; Gallego — Rivarola — Caréca — Beresi e Orlando.

MADUREIRA: Alfredo — Tourinho (Apio) e Apio — Octacilio (Esteves) — Jair e Gringo — Jorge — Lélé — Isaias — Jair e Dentinho.

Os goals do Madureira foram marcados por: Isaias (2), Lélé (2), Jair e Jorge, e os do Bomsuccesso por Gallego (2), Rivarola, Careca e Orlando.

O juiz da partida, o sr. Floravante D'Angelo, apesar da disciplina reinante em campo não teve uma actuação perfeita.

Os defensores do Madureira allegam que o tento conquistado por Careca, (4º. do Bomsuccesso), foi assignalado com auxilio das mãos. Alem disso o ultimo tento, (o 5º.) conquistado pelo extrema Gallego foi confirmado, quando seu autor estava em franco impedimento..

O arbitro da peleja, esqueceu ainda os regulamentos e as instrucções do Departamento Technico e não puniu Reganeschi e outro elemento do Bomsuccesso que reclamaram a marcação do penalty que redundou no quinto goal dos vencedores.

Não Se Justifica Que a Liga de Basketball Receba Dos Clubs Dinheiro Para Juizes de Primeira Categoria e Designe os de Segunda

A Origem dos Conflictos Nas Nossas Quadras Re side Nas Arbitragens Fracas de Inexperientes — A Cobrança de Ingressos no Torneio Juvenil, Outro Erro da Liga

Ha dias vimos mostrando á cidade sportiva, em detalhes ineditos, os motivos por que a disciplina vem se corrompendo no sector basketballistico da metropole de S. Sebastião. Embora buscando, com toda a sua boa vontade, fazer continuar no mesmissimo ambiente de cordialidade, a harmonia que existia na época do sr. Gerdal Boscoli, o dr. Antonio Autran não tem conseguido fazer valer essa sua energia que vem se esperdiçando em face da falta do apoio de companheiros que lhe deveriam auxiliar em sua tarefa realmente grandiosa e digna.

Hoje, vamos provar que os incidentes lamentaveis que têm dado origem aos conflictos, que dia a dia se tornam mais frequentes, são oriundos da situação financeira da entidade do nosso sport da bola ao cesto.

PAGANDO JUIZES DE 50-000 E RECEBENDO A VISITA DE JUIZES DE 20$000...

A Liga Carioca de Basketball já teve em época do passado um magnifico quadro de juizes de primeira categoria. Juizes que faziam com que a disciplina reinasse em campo, pois que a serenidade e experiencia dos mesmos para dirigir os matches mais difficeis davam uma solida garantia aos clubs, dirigentes e dirigidos.

Aos poucos, porém, por um motivo qualquer, a direcção da Liga tem afastado os nomes de cartaz e capazes ao ponto de só ficarem como referees de primeira grandeza o sr. Haroldo Oest, indiscutivelmente o melhor juiz do paiz, e o sr. Lefever. Os demais abandonaram a entidade. Abandonaram porque naturalmente viam seus nomes preteridos por novos inexperientes — o que provam os conflictos repetidos — em face de uma deliberação errada da direcção technica da entidade controladora desse sport entre nós. Errada porque, recebendo a directoria da Liga Carioca de Basketball a importancia de cincoenta mil réis para o pagamento de um arbitro de primeira categoria, enviava o departamento technico dessa mesmissima entidade um joven cheio de boa vontade e honestidade, mas sem experiencia necessaria para apitar um jogo de responsabilidade e difficil. O resultado não se fez esperar: conflictos e mais conflictos como resultado de arbitragens desastradas dos officiaes de segunda categoria da entidade crioca de bolaa o cesto.
carioca de bola ao cesto.
thesouraria da Liga de Basketball a importancia de cincoenta mil réis para pagar um arbitro de primeira categoria e o Departamento Technico envia um outro, de segunda, ao qual paga apenas vinte mil réis?...

OUTRA MEDIDA ERRADA E QUE NÃO DARA' BOM RESULTADO

Outra medida errada vem de ser tomada pela direcção da Liga Carioca de Basketball. Queremos nos referir á cobrança do ingresso para os jogos juvenis de bola ao cesto, assim como tambem da questão que fez o Departamento Technico da mesma entidade em realizar o torneio de juvenis em campos neutros... Indiscutivelmente ha uma coisa errada nisso tudo que ahi está. E tudo que está errado nunca pode offerecer um resultado satisfatorio.

Todos nós sabemos que foi criado o torneio juvenil para se conquistar novos valores e assistencias maiores aos jogos desse violento sport. E para se conseguir que esse objectivo seja conquistado é preciso que tudo se facilite á juventude que ora se inicia, ao contrario de se lhe difficultar, conforme se pode ver nas medidas da Liga...

DESPESAS PARA OS CLUBS E PARA OS ASSOCIADOS DOS CLUBS

A medida em apreço visa naturalmente o augmento de renda para a entidade. Não importa, ao que parece, aos seus dirigentes, se esse augmento vem ou não sacrificar os interesses dos clubs ou de seus associados ou ainda dos dois em conjunto. O que a Liga precisa é de dinheiro que lhe salve a situação financeira, ora bastante precaria. Mas a verdade manda que se diga ser insustentavel essa situação. Nenhum club de boa directriz pode tolerar a medida absurda da Liga, que não sómente serve para onerar ainda mais os seus cofres, mas tambem para forçar uma despesa maior de seus associados, que pagarão ingressos nos campos onde são realizados os jogos de seus proprios clubs...

Parece-nos que, numa época em que officios e mais officios chegam á entidade dirigente do sport da bola ao cesto, solicitando cancellamento de inscripção de clubs do campeonato da cidade, por não poder o mesmo enfrentar a situação financeira, é absurda, sob todos os pontos de vista a medida tomada, pois que ella pode redundar em insignificante melhoria para os cofres da entidade da rua do Rosario, mas num augmento tremendo de despesas para os clubs, em conducção de seus amadores, juizes, etc. E isso temos certeza não attinge, realmente, os verdadeiros objectivos da campanha, que é conseguir descobrir novos valores para o nosso basketball

Campeonato Mundial de Football 18 Mezes Após o Termino da Guerra

CLERMONT FERRAND, 15 (Havas) — "Paris Soir" informa que foi recebida na Argentina com viva satisfação a adhesão do Comité Permanente da Federação Internacional de Football á proposta sul-americana que prevê a organização do futuro campeonato mundial de football para dezoito mezes de terminado o conflicto actual.

Uma assembléa dos dirigentes dos principaes paizes interessados será realizada dentro em breve afim de determinar em que condições uma das nações sul-americanas poderá ser encarregada da organização do proximo campeonato.

Doenças Nervosas
DR. NEVES MANTA
RUA SEN. DANTAS, 40
DE 2 A'S 6 HORAS

De Caracteristicas Empolgantes o Choque de Amanhã Entre o Vasco e Fluminense

Todos os Valores Estarão em Acção

Uma Semana de Independencia...

Antonio LINS

Houve um reporter que, no commentario diario de seu jornal apontou o sr. João Lyra Filho como chefe de um bando que pretendia fazer reviver os ingratos e negros tempos da malfadada luta entre as "especializadas" e a C. B. D.

No ardor de seu commentario o referido reporter esqueceu que apontando um "blóco" João Lyra Filho apontava tambem a existencia de um outro — o do sr. Mario Polo, o oponente...

Mas a verdade, como temos varias vezes dito, vem sempre á tona. E ella, neste caso, serviu mais do que nunca para provar que se havia blóco na Liga, esse blóco nunca, realmente, conforme noticiámos hontem, foi dirigido pelo presidente do Botafogo.

E' por signal, como dura prova disso que aqui dissemos basta que vejamos uma coisa: ante-hontem todos falavam, todos tinham opinião, todos pensavam por si mesmo...

* * *

A reunião foi das mais tumultuosas possiveis. Pela primeira vez Mario Polo, o demagogo de sangue luso da entidade carioca, teve que se ver frente á frente com o sr. Lyra Filho para discordar das palavras do dirigente alvi-negro.

Referindo-se, em certo ponto de suas accusações, possivelmente á affirmativa feita pelo descuidado jornalista, sobre a existencia ou não do blóco America, Flamengo e Fluminense, o sr. Lyra Filho disse que soube ter havido reuniões entre os dirigentes daquelles tres citados clubs. Essa sua franca declaração foi como que uma bomba no ambiente. E o unico que teve coragem de contestar foi o sr. Mario Polo...

Contestou, o sr. Mario Polo, exaltando-se, provocando a reacção a que já nos referimos por parte do maioral "botafoguense"...

* * *

Quem viu a reunião verificou que, possivelmente pela primeira vez na entidade da paz, não havia blóco a que até mesmo o presidente fazia o que o estatuto mandava.

Era Del Vale, Vassado Caruso e outros, todos falando, sem constrangimento, desembaraçadamente... Não havia mesmo blóco... E ao que parece, se aquella longa exposição do presidente do Botafogo não teve uma outra finalidade serviu ao menos para abrir o caminho á muita gente que só sabia dizer amem aos projectos e ás palavras do presidente tricolor.

Parece que todos dentro da Liga vão ter opinião propria, pelo menos durante uma semana... Resta saber porém, se essas opiniões não se vão chocar, formando, em cada reunião uma corrente differente, que póde provocar, então uma crise de incompreensão entre todos...

Toda a cidade voltará amanhã a sua attenção para a cancha de São Januario, onde o Vasco e Fluminense deverão offerecer o mais sensacional espectaculo footbolistico da presente temporada.

As circumstancias que cercam este cotejo, faz com que o choque prometta um desenrolar empolgante, não só pelo facto de estar em jogo o titulo de "leader" do Fluminense como tambem pela ameaça que paira em torno do Vasco. Na hypothese dos tricolores sagrarem-se vencedores, terão assegurado sua posição e dado um passo gigantesco para a conquista do certame. Se, comtudo, a victoria pertencer ao Vasco, este, melhorará sua posição e contará com maiores possibilidades de arrebatar o titulo de campeão actualmente em poder do Flamengo.

Por isto, o jogo apresentará um decorrer empolgante, onde os dois teams, entrarão em luta dispostos a pelejarem titanicamente para a conquista da victoria.

DE FORÇAS EQUILIBRADAS

A campanha encetada por vascainos e tricolores, tem sido regular, notando-se que as duas equipes tem ultimamente produzido performances convincentes e obtendo triumphos significativos.

Obedecendo ao mesmo programma de trabalho e contando com elementos de forças equivalentes, Vasco e Fluminense apresentam-se em igualdades de forças e, em condições, portanto, de offerecerem um match equilibrado e de difficil prognostico quanto ao provavel vencedor.

TODOS OS VALORES EM ACÇÃO

Considerando a importancia da peleja e attendendo a necessidade de contar com o concurso de todos seus valores, as direcções technicas do Vasco e Fluminense todas as providencias tomaram no sentido de apresentarem-se com as suas equipes completas.

Assim, emquanto que o Fluminense garante a presença dos mesmos elementos que venceram o America, o Vasco assegura a participação de Gonzalez na offensiva, unico ponto que ainda residia alguma duvida.

LOCAL

O sensacional jogo de amanhã será effectuado no estadio de São Januario.

O Vasco Marcha á Frente do Campeonato Carioca de Basketball

A TABELLA DE COLLOCAÇÕES

Das mais interessantes está sendo a disputa do Campeonato Carioca de Baskettball, que tantas surpresas tem offerecido, ora com a quéda de uns candidatos ao titulo maximo, ora com a subida de outros, positivando assim, o perfeito equilibrio de forças existentes entre os concorrentes.

O Vasco da Gama, passando incolume por varios adversarios de credenciaes, tem assegurado o posto de "leader", posição esta, seriamente ameaçada pelo Riachuelo.

A posição actual dos concorrentes é a seguinte:

1.º Logar — Vasco da Gama, com 10 victorias e 3 derrotas.
2.º Logar — Riachuelo, com 9 victorias e 4 derrotas.
3.º Logar — Botafogo F. C., com 8 victorias e 5 derrotas.
4.º Logar — America, com 9 victorias e 6 derrotas.
5.º Logar — C. R. Botafogo, com 7 victorias e 6 derrotas.
5.º Logar — Fluminense, com 7 victorias e 6 derrotas.
6.º Logar — Olympico, com 6 victorias e 6 derrotas.
7.º Logar — Tijuca, com 7 victorias e 9 derrotas.
8.º Logar — Flamengo, com 3 victorias e 11 derrotas.
9.º Logar — Carioca, com 1 victoria e 11 derrotas.

Consultas Gratis

Doenças internas e nervosas, neurasthenia, etc. O Dr R. Costa tem methodo pratico para tratamento, baseado em principios de doutrina espiritualista. Attende por cartas aos que lhe enviarem symptomas detalhados, nome, idade, profissão e enveloppe sellado para resposta. Dirija-se á C. P. 895 — Rio de Janeiro.

Dr. Dormundo Martins

Medico Assistente da Assistencia Municipal — Tratamento da magreza — da obesidade — das molestias dos pulmões — coração — aorta — rins — apparelho digestivo.
CONSULTORIO: — Rua Senador Dantas n. 118—Apto. 614. — Telephone: 42-1370. — Segundas, quartas e sextas-feiras, das 15 ás 18 horas.
RESIDENCIA: — Rua Farme de Amoedo 87 — apto. 2 — Telephone: 27:8686.

Athleta Ganhou o Premio '15 de Novembro' da Reunião de Hontem no Hippodromo Brasileiro

PERVERTIDA VENCEU A Eliminatoria das Potrancas

O dia frio e chuvoso de hontem não impediu que alcançasse um grande exito a reunião extraordinaria levada a effeito no Hippodromo Brasileiro.

Havia um motivo para esse interesse em torno a esse meeting. E' que já por varias vezes havia "ficado" o beeting duplo e o seu montante a ser accrescido ao de hontem attingia a quantia de 331:408$000, subindo então essa cifra ao total liquido de 692:352$000.

A eliminatoria de potrancas de tres annos sem victoria, que figurava no programma em quinto lugar, teve como vencedora a egua Pervertida.

A filha de Luminar escapuliu na frente, mal o starter suspendeu o apparelho, e de ponta a ponta venceu, todo o percurso até cruzar a meta com varios corpos de vantagem sobre Imbé.

A prova mais importante do programma era o Premio "15 de Novembro", não só pela dotação como pelo facto de reunir um lote selecto de animaes.

Eleito o grande favorito, Athleta justificou essa preferencia dos apostadores, levantando essa prova em bom estilo.

O filho de Trinidad, saiu de ponta, mas em vista da insistencia de Dona Stella em leadear a carreira, o irmão de Albatroz deixou-a passar e limitou-se a seguil-a commodamente até á entrada da recta, quando retornou á principal posição.

Quando Viola e Midnight Revel surgiram, Athleta conteve-as a um corpo e assim cruzou a meta.

1ª CARREIRA

570 Premio "Almirante Wandenkolk" — Animaes nacionaes de 4 annos, sem mais de uma victoria — Pesos da tabella — 1.000 metros — Premios: 5:000$, 1:000$ e 500$.

APA, fem., castanho, 4 annos, São Paulo, Xyleno e Peggy, do sr. Julio Santiago, 54 kilos, W. Andrade 1º
Pereira, 55 ks., S. Batista 2º
Concheta, 54 ks., G. Costa 3º
Attos, 56 ks., A. Dias .. 0
Afa, 54 ks., C. Morgado . 0
Neguinho, 56 ks., P. Sim. disparou e foi retirado.
Ganho por um corpo, do 2º ao 3º um corpo.

Rateios: 15$200 em 1º; dupla (14) 104$800; placés: Apa, ... 20$200; Pereira, 44$800.
Tempo: 65".
Total das apostas: 30:270$.
Criador: L. Paula Machado.
Tratador: Levy Ferreira.

RATEIOS EVENTUAES

1—1	Apa	984	18$300
2—2	Neguinho	375	47$100
3—3	Attos	384	47$000
4—4	Pereira	145	124$400
5	(5 Afa	262	68$800
	(6 Concheta	106	170$200
	otal	2256	
12		278	52$000
13		188	76$800
14		82	104$800
15		466	31$000
23		152	95$100
24		53	272$700
25		249	58$000
34		62	233$100
35		124	116$500
45		63	229$400
55		90	160$600
	Total	1807	

Depois de uma partida falsa, por ter ficado parado o cavallo Attos, Neguinho disparou, correndo até a setta dos 1.800 metros.

Retirado o filho de Big Star, o starter ordenou a partida, escapulindo Afa na vanguarda. Ao girar a curva para entrar na recta, a filha de Coronel Eugenio desgarrou, do que se aproveitou Apa para esgueirar-se junto á cerca interna e assomar no tiro direito á testa do reduzido lote.

Pereira acompanhou-a e immediatamente atacou-a.

Apa, porém, defendeu com vantagem e conservando um corpo de vantagem venceu a primeira carreira.

2ª CARREIRA

571 Premio "Quintino Bocayuva" — Animaes nacionaes de 5 annos, sem mais de cinco victorias — Pesos da tabella, com descarga — 1.400 metros — Premios: ... 5:000$, 1:000$ e 500$.

MONTE ALVO, masc., castanho, 5 annos, São Paulo, Coronel Eugenio e Mentrou Bien, da sra. Beatriz Rocha, 56 kilos, J. Canales 1º
Igarité, 51 ks., A. Gomes 2º
B. Viva, 52 ks., P. Simões. 3º
Yami, 48 ks, O. Serra .. 0
Urucaré, 48 ks., H. Molina 0
E'gaso, 56 ks., J. Zuniga 0
Lulu', 54 ks., W. Andrade. 0
Ganho por tres corpos, do 2º ao 3º dois corpos.

Rateios: 15$600: em 1º; dupla (14) 29$900; placés: Monte Alvo, 13$300. Igarité, 26$200.
Tempo: 92 3|5.
Total das apostas: 61:660$.
Criador: L. Paula Machado.
Tratador: Lavinio Santos.

RATEIOS EVENTUAES

1—1	M. Alvo	1711	15$600
	(3 Yami	274	97$400
2	(3 B. Viva	253	105$500
	(4 E'gaso	484	55$100
3	(5 Urucaré	52	513$300
	(6 Lulu'	258	103$400
4	(7 Igarité	305	87$500
	Total	3337	
12		414	49$100
13		534	38$100
14		680	29$900
22		73	278$900
23		173	117$600
24		278	73$200
33		28	727$100
34		235	86$800
44		130	156$600
	Total	2545	

Igarité e Lulu', terrivelmente irrequietas, atrasaram algo a partida da segunda prova e sómente depois do toque da sirene conseguiu o starter alçar a fita.

Igarité saiu com larga margem de vantagem, ao passo que Monte Alvo, Yami, Braza Viva, E'gaso, Urucaré e Lulu' se enfileiravam em seguida.

Monte Alvo aguardou a recta para atacar a leader e, realmente, mal se viu no tiro direito investiu contra Igarité, que não lhe offereceu grande resistencia.

Uma vez na vanguarda, Monte Alvo se limitou a galopar a méta com tres corpos de vantagem sobre essa egua.

3ª CARREIRA

572 Premio "Demetrio Ribeiro" — Animaes nacionaes — Pesos especiaes, com descarga para aprendizes — 1.400 metros — Premios: 5:000$, 1:000$ e 500$.

GRAN-FINA, fem., zaino, 5 annos, R. G. do Sul, Enigma e Japy, do sr. Alvaro Werneck, 54 kilos, L. Leighton 1º
Perigosa, 54 ks., A. Gomez 2º
Xamete, 58 ks., W. Cunha 3º
Batucada, 51 ks., C. Brito. 0
Santanense, 57 ks., P. Gusso 0
Revisão, 57 ks., C. Pereira 0
Malabá, 52 ks., H. Soares. 0
Garço, 47 ks., G. Silva .. 0
Não correram: Madureira e Grajahu'.
Ganho por dois corpos, do 2º ao 3º dois corpos.

Rateios: 151$600 em 1º; dupla (22) 149$900; placés: Gran Fina, 32$200; Perigosa, 14$400; Xamete, 37$500.
Tempo: 94".
Total das apostas: 64:660$.
Criador: Remonta do Exercito.
Tratador: Loreto A. Gomez.

RATEIOS EVENTUAES

1	(1 Batucada	487	45$100
	(2 Santanense	240	91$600
2	(3 Perigosa	1009	21$700
	(4 G. Fina	145	151$600
3	(5 Xamete	238	91$500
	(8 Malabá	253	86$900
4	(9 Revisão	197	111$600
	(10 Garço	180	122$100
	Total	2749	
11		179	146$500
12		1177	22$200
13		203	129$100
14		389	67$400
22		175	149$900
23		247	103$200
24		584	44$900
34		160	164$000
44		106	158$000
	Total	3280	

Partida muito rapida, pois mal foram alinhados os oito concorrentes, o starter suspendeu logo o apparelho.

Gran Fina esfusiou na dianteira e de ponta a ponta percorreu os 1.400 metros do percurso.

A filha de Enigma era a principio seguida de Revisão, Batucada e Perigosa. Na recta, esta ultima passou para o segundo posto e procurou alcançar a ponteira, mas Gran Fina não se apercebeu dessa carga e mantendo dois corpos de differença, cruzou a méta em primeiro logar.

4ª CARREIRA

573 Premio "Marechal Floriano Peixoto" — Animaes de qualquer paiz — Pesos especiaes com descarga para aprendizes — 1.600 metros — Premios: 5:000$000, 1:000$ e 500$000.

CARNAVAL, masc., zaino, 7 annos, Argentina, Air Raid e Euredista, do sr. Savio Fortes, 51 kilos, D. Ferreira 1.º
Az de Ouros, 58 kilos, G. Costa 2.º
Sylpho, 58 kilos, J. Zuniga . 3.º
Maroim, 57 ks., H. Soares 0
Pourquoi?, 58 kilos, W. Andrade 0
Afortunado, 40 kilos, L. Souza 0
Nhá Duca, 55 ks., H. Molina 0
Raio do Sol, 50 kilos, O. Fernandes 0
Mandão, 49 ks., A. Gomes . 0
Ganho por meia cabeça: do 2º ao 3º, tres quartos de corpo.

Rateios: 63$500 em 1º: dupla (12) 26$600; placés: Carnaval 14$700; Az de Ouros 12$; Sylpho 18$700.
Tempo: 107" 3|5.
Total das apostas: 78:350$000.
Importador: B. Areluscu.
Tratador: Ataliba Moreira.

RATEIOS EVENTUAES

1	(1 Carnaval	477	6$500
	(2 Pourquoi?	427	70$900
2	(3 Az de Ouros	1618	18$700
	(4 Mandão	365	83$000
3	(5 Sylpho	293	103$400
	(6 Afortunado	185	163$800
4	(7 Maroim	144	210$400
	8 R. do Sol	59	513$600
	(9 Nhá Duca	220	137$700
	Total	3788	
11		159	180$800
12		1080	26$600
13		351	81$900
14		310	92$700
22		345	83$300
23		538	57$400
24		470	61$100
33		57	504$500
34		193	149$000
44		92	312$600
	Total	3595	

Afortunado, Carnaval, Az de Ouros e Nhá Duca, muito inquietos na fita, atrasaram algo a partida da quarta prova. Depois do toque da sirene, o starter accionou o "starting-gate" em mau momento, pois emquanto Sylpho, Carnaval e Pourquoi? saiam juntos, os demais concorrentes ficavam parados e iam, um a um, partindo, sendo Az de Ouros o ultimo a movimentar-se.

Carnaval tomou conta da vanguarda, seguido de Sylpho e Pourquoi?. O Az de Ouros, partindo de ultimo, veiu progredindo rapidamente e nos 1.000 metros já se encontrava em terceiro logar. Na recta, elle continuou a investir e em cima da méta quasi eguala a linha de Carnaval, mas consultado o olho mecanico verificou-se que este ultimo ainda mantinha meia cabeça de vantagem, o que lhe garantiu a victoria.

5ª CARREIRA

574 Premio "Marechal Deodoro da Fonseca" — Potrancas nacionaes de tres annos, sem victoria no paiz — Pesos da tabella — 1.200 metros — Premios: 10:000$, 2:000$ e 1:000$000.

PERVERTIDA, fem., alazão, 3 annos, São Paulo, Luminar e Dalilla, do sr. Carlos J. Barbosa, 55 kilos, W. Andrade 1.º
Imbé, 55 kilos, S. Batista . 2.º
Lysia, 55 ks., D. Ferreira . 3.º
Acatuya, 55 kilos, P. Simões 0
Dulcina, 55 kilos, G. Costa 0
Bourlette, 55 kilos, L. Leighton 0
Dola, 55 kilos, R. Freitas . 0
Cotia, 55 ks., W. Cunha .. 0
Bali, 55 kilos, A. Molina . 0
Marcelina, 55 kilos, J. Canales 0
Valença, 55 kilos, A. Guadalupe 0
Bateria, 55 kilos, L. Mezzaros 0
Não correu Ocelera.
Ganho por varios corpos do 2º ao 3º, um corpo.

Rateios: 46$900 em 1º; dupla (23) 42$; placés: Pervertida 14$; Imbé 15$700; Lysia 21$000.
Tempo: 79".
Total das apostas: 74:470$000.
Criador: Th. Lara Campos.
Tratador: Levy Ferreira

RATEIOS EVENTUAES

1	(1 Dola-Dulcina	839	33$300
	(2 Bateria	22	1:272$7
	(3 Pervertida	507	46$900
2	4 Bali	249	112$400
	(5 Bourlette	109	256$800
	(6 Cotia	344	81$300
3	7 Imbé	593	47$200
	(8 Ocelera, N. C.		
	(9 Valença	29	965$500
4	10 Lysia	333	84$100
	(11 Acatuya-Marcelina	385	75$300
	Total	3500	
11		133	198$300
12		503	52$400
13		430	61$300
14		335	78$700
22		158	166$900
23		627	42$000
24		364	72$400
33		165	150$900
34		452	58$300
44		131	201$400
	Total	3208	

Não demoraram muito tempo na fita os concorrentes á quinta carreira e, a despeito do lote ser numeroso, o starter deu uma boa partida.

Pervertida despontou sózinha, emquanto Bateria acompanhava-a, mas alguns metros depois Cotia passou para o segundo posto, porém por pouco tempo, porquanto Dola veiu servir de "runner-up" á ponteira e Bali se firmava em terceiro e na recta em segundo. Esta ultima atacou a leader, mas sua carga morreu no nascedouro.

Pervertida veiu se destacando paulatinamente, emquanto Lysia e Imbé avançavam velozmente, mas não chegaram a alcançar a filha de Luminar, pois Pervertida manteve-se varios corpos de vantagem na frente dessas eguas. Nos ultimos momentos, Imbé arrebatou a Lysia a segunda collocação.

6ª CARREIRA

575 Premio "Benjamin Constant" — Animaes nacionaes de quatro annos, sem mais de duas victorias — Pesos da tabella — 1.400 metros — Premios: 5:000$000, 1:000$ e 500$000.

AZALÉA, fem., castanho, 4 annos, São Paulo, Sin Rumbo e Niagara, do sr. Durval Vianna, 54 kilos, W. Andrade 1.º
Rosenfeld, 56 ks., J. Zuniga 2.º
Yukon, 57 kilos, P. Gusso . 3.º
Tuchão, 56 kilos, P. Simões 0
Septro, 56 ks., S. Batista .. 0
Arioch, 54 kilos, L. Leighton 0
Yucoá, 54 kilos, J. Santos . 0
Itacuaty, 54 kilos, J. Canales 0
Sambador, 56 kilos, D. Ferreira 0
Aprikose, 56 kilos, A. Molina, caiu.
Ganho por um corpo: do 2º ao 3º, um corpo.

Rateios: 35$300 em 1º; dupla (12) 83$; placés: Azaléa 13$100; Rosenfeld 17$100; Yukon 38$500.
Tempo: 95".
Total das apostas: 94:980$000.
Criador: L. Paula Machado.
Tratador: Pablo Zabala.

RATEIOS EVENTUAES

1	(1 Azaléa	1058	35$300
	(2 Septro	665	56$100
2	(3 Yukoá	234	109$600
	(4 Rosenfeld	576	64$500
	(5 Aprikose	1025	36$400
3	6 Yukon	345	108$200
	(7 Sambador	235	159$300
	(8 Arioch	198	188$700
4	(9 Itacuaty-Tuchão	335	111$800
	Total	4671	
11		423	81$600
12		416	83$000
13		1388	24$800
14		295	117$000
22		85	106$400
23		464	74$100
24		255	135$400
33		407	84$800
34		509	67$800
44		76	454$500
	Total	4318	

Partida rapida. Azaléa despontou seguida de Itacuaty, que mais ligeira pouco adeante se apossou da vanguarda.

Azaléa nos 1.000 metros voltou á principal posição e iniciou a recta folgadamente.

Rosenfeld e Yukon no meio do tiro direito dominaram Itacuaty e vieram ao encalço da ponteira, mas Azaléa manteve-se firme na deanteira e com um corpo de vantagem sobre Rosenfeld venceu a carreira.

7ª CARREIRA

576 Premio "15 de Novembro" — Animaes de qualquer paiz — Handicap — 1.900 metros — Premios: 12:000$, 2:400$ e 1:200$.

ATHLETA, masc., zaino, 4 annos, São Paulo, Trinidad e L'Atlantique, do sr. L. Paula Machado, 54 kilos, J. Zuniga 1.º
Viola, 60 kilos, P. Gusso .. 2.º
Midnight Revel, 56 kilos, P. Simões 3.º
Albatroz, 58 kilos, D. Ferreira 0
Jamundá, 52 kilos, S. Batista 0
Alco, 52 kilos, W. Cunha 0
Dona Stella, 48 kilos, R. Urbina 0
Oremus, 55 kilos, F. Cunha 0
Don Xiquote, 58 kilos, R. Freitas 0
E'galo, 50 kilos, H. Soares . 0
David, 56 ks., A. Guadalupe 0
Arypuru', 52 kilos, J. Canales 0
Não correu Marabó.

(Conclue na pagina seguinte)

Ganho por um corpo; do 2º ao 3º, cabeça.
Rateios: 17$800 em 1º; dupla (24) 77$700; placés: Athleta-Albatroz 11$400; Viola 10$400; Midnight Revel 21$700.
Tempo: 125".
Total das apostas: 133:900$000.
Criador: O proprietario.
Tratador: Ernani Freitas.
Total geral das apostas: ....
536:290$000.
Total geral dos concursos: ....
577:210$000.
Pista areia pesada.

RATEIOS EVENTUAES

(1 D. Xiquote . . . 948 64$100
1 (2 Alco . . . . 421 121$800
(3 Oremus . . . . 335 153$100
(4 Viola . . . . 423 121$200
1 (5 Jamundá . . . 265 193$600
(6 David . . . . 185 277$100
(7 M. Revel . . . 189 131$800
3 (8 Arypurú . . . 166 300$000
(9 E'galo . . . . 311 164$000
(10 Marabô, N. C.
4 (11 Dona Stella . . 100 513$000
(12 Athleta,
Albatroz 2870 17$800

Total . . . 9413
12 . . . . 435 115$000
13 . . . . 377 132$700
13 . . . . 602 83$100
14 . . . . 1801 27$700
22 . . . . 119 420$500
24 . . . . 299 167$100
24 . . . . 644 77$700
33 . . . . 140 111$800
34 . . . . 1029 48$600
44 . . . . 800 62$500

Total . . . 6455

Dona Stella, apesar de irrequieta, não chegou a atrasar a partida da ultima prova.

Athleta assumiu o commando do pelotão seguido de David, mas, no começo da recta opposta, Dona Stella dominou David e emparelhou com o ponteiro, passando por elle nos 1.600 metros.

Athleta accommodou-se em segundo, na frente de Jamundá, David, Viola, Midnight Revel e dos demais. Iniciada a recta, Athleta investiu contra a ponteira, dominando-a na altura dos 600 metros.

No meio da recta, surgiram Midnight Revel e Viola, que, em luta, vieram em busca do leader, mas o Athleta conteve-os a um corpo e assim venceu a prova.

Pouco antes do disco, Viola arrebatou a Midnight Revel a segunda collocação.

* * *

A Reunião de Domingo

MONTARIAS PROVAVEIS

1º carreira — Premio "Buru" — 1.500 metros — 10:000$000.

Ks.
1 (1 Zakaria, W. Andrade. 55
(2 Indio, C. Pereira . . . 55
1 (3 Inhanduhy, P. Simões 55
(4 Astor, J. Canales . . 55
2 (5 Capoeira, S. Baptista . 55
(6 Brutus, Jorge 55
(7 Barulho, J. Zuniga . . 55
4 (" Brasão, A. Hollna . . 55

2º carreira — Premio "Hall Mark" — 1.500 metros — 5:000$000.

Ks.
1 (1 Cagé, A. Molina . . . 58
(2 Brazador, C. Pereira . . 55
2 (3 Xaveco, J. Santos . . . 57
(4 Lafayette, A. Guad. . . 51
3 (5 Mist, O. Serra 48
(6 Pojaquara, P. Simões . 50
4 (7 Aristocrata, ...
(" Lindaya, J. Canales . 51

3º carreira — Premio "Mirakalo" — 1.500 metros — 5:000$000.

Ks.
1 (1 Diccionario, O. Santos 52
(2 R. do Luar, A. Gomes 52
2 (3 Sanguenol, S. Batista 54
(4 May-be, Jorge 52
3 (5 Meuarco, R. Freitas . 53
(6 Veronica, O. Macedo . 48
4 (7 Susan, H. Molina . . 55
(8 Mondesir, J. Mesquita 55
(9 Imbetiba, R. Urbina . . 48

4º carreira — Premio "Quati" — 1.600 metros — 5:000$.

1 (1 Anajá, XX 55
2 (2 Oiticoró, C. Pereira . 52
(3 Myathan, P. Simões . . 52
3 (4 Zenobia, O. Fernandes 55
(5 Praleada, J. Mesquita . 54
4 (6 Bradador, H. Soares . 53
(7 B. Boy, XX 55
(8 California, O. Serra . 50
(9 Darto, S. Batista . . . 53

5º carreira — Premio "Classico Imprensa" — 1.800 metros — 15:000$.

Ks.
1 (1 Barnun, S. Batista . . 55
(2 Bandido, A. Molina . 53
2 (" Bolero, J. Zuniga . . 55
(3 Zoroastro, P. Simões . 55
3 (" Baua, J. Canales . . . 55
(4 Talvez, G. Costa . . . 50
4 (" Monita, R. Freitas . . 53

6º carreira — Premio "Camí" — 1.200 metros — 10:000$ — Betting.

Ks.
1 (1 Soberano, H. Soares . 55
(2 Pitanguy, S. Batista . 55
(3 Galileo, Nic. 55
2 (4 P. Verde, W. And. . . 55
(5 Carocho, J. Mesquita 55
(6 Polo, C. Pereira . . . 55
3 (7 Borneo, J. Zuniga . . 55
(8 Bougainville, A. Mol. 55
4 (9 Aventureiro, W. And. 55
(10 Tiberium, XX 55
(11 Sanharó, J. Canales . 55
(12 Jurado, P. Simões . . 55

7º carreira — Premio "Tacy" — 1.000 metros — 5:000$ — Betting.

Ks.
1 (1 Darte, F. Cunha . . . 52
(2 Palhaço, XX 52
2 (3 Acrobata, A. Molina . 53
(4 Altona, J. Zuniga . . 55
3 (5 Kld Galahad, Jorge . 55
(6 Malisana, D. Ferreira 50
4 (7 C. Real, G. Costa . . 52
(8 Mahu O. Serra 52

8º carreira — Premio "Cheerio" — 1.600 metros — 6:000$ — Betting.

1 (1 Figurante, D. Fer. . . 53
(2 Almoravides, G. Costa 53
2 (3 Ih! Ta! Tan! J. Mesq. 58
(4 B. Keaton, W. Cunha 53
3 (5 Riqueira, P. Simões . . 51
(6 Mauraya, J. Canales . 52
4 (7 Jarandina, XX 51

RAUL DE CARVALHO

No altar-mór da Igreja de Nossa Senhora da Conceição e Boa Morte, será rezada depois de amanhã, segunda-feira, dia 18, ás 10 horas, missa de 3º anniversario do fallecimento do saudoso jornalista Raul de Carvalho.

O ANNIVERSARIO DO C. R. FLAMENGO

Esteve em festa hontem a familia rubro-negra. A 15 de novembro de 1895 foi fundado, o Club de Regatas do Flamengo nesta capital, por um grupo reduzido de velhos sportistas, a cuja frente se achavam Domingos de Azevedo Marques, Agostinho Pereira da Cunha e outros. Sua historia está ligada a um episodio dramatico dos tripulantes da baleeira "Pherusa" que, naufragando na Bahia da Guanabara, num dia de mau tempo, occupou a attenção da reportagem da época.

Quarenta e cinco annos são decorridos da fundação do club nesta data e vale a pena recordar, embora numa synthese ligeira, os seus feitos mais importantes, na historia dos desportos nacionaes, como o primeiro codigo de Remo, o primeiro titulo de "Campeão de Terra e Mar", além de varios campeonatos de football, remo, natação, athletismo, etc. Aliás, se fossemos assignalar todas as actividades do gremio rubro-negro teriamos de occupar espaço que, infelizmente não dispomos. Comtudo pode se affirmar, sem exaggero que o Flamengo tem prestado serviços relevantes ao Brasil, ora promovendo a pratica do aperfeiçoamento physico da raça, ora educando numa escola de civismo, as successivas gerações de sua Escola de Instrucção Militar, ora contribuindo para as nossas representações sportivas no estrangeiro. Seus Departamentos Social, Medico e de Sports são hoje organizações modelares e o estadio da Gavea, embora por concluir, constituem attestados vivos do gigantesco esforço e espirito de realização dos rubro-negros.

Varios sportistas illustres têm passado pela presidencia do Club de Regatas do Flamengo, bastando citar, entre os mais recentes os srs. Mario Rollim, Paschoal Segreto Sobrinho, Bastos Padilha, Augusto Gonçalves e Gustavo de Carvalho, actual responsavel pelos destinos do gremio.

Tambem o jornalista José Eduardo de Macedo Soares, fundador do DIARIO CARIOCA já occupou a presidencia do C. R. Flamengo, na administração do dr. Burle de Figueiredo, inscrevendo o seu nome na historia do "club mais querido do Brasil".

O PRIMEIRO MARCO DE UMA GRANDE JORNADA

Festeja Hoje o Seu Primeiro Anno de Existencia o C. A. Rovena — Seus Feitos Sportivos e as Homenagens de Hoje no Club de São Christovão

Ha precisamente um anno se reuniam na redacção do DIARIO CARIOCA, varios rapazes empregados no commercio, alliados aos redactores da nossa secção de sports e funccionarios das officinas desse matutino, com o objectivo de congregar em torno de um novo gremio amadoristas varios praticantes do popular jogo inglez de equipes.

Animados pelo apoio que desde logo encontraram da parte dos nossos companheiros de trabalho, os fundadores do Club Athletico Rovena, puzeram mãos á obra, encarregando Paixoto do Valle, nosso companheiro de trabalho, esse espirito dono de uma permanente actividade, a coordenar outros elementos capazes de collaborar em constancia e sinceridade na obra idealizada.

Antes de mais nada, o organizador do Rovena procurou resolver o problema da escolha de uma praça de sports, no centro da cidade que facilitasse a locomoção dos que trabalham nas varias secções deste jornal, afim de realizarem treinos semanaes de conjunto e, após varias difficuldades vencidas, o team principal se organizava, com o apoio dos directores da Associação Athletica Leopoldina, que sempre estiveram e estão ainda á nossa disposição, bem como a do Club de São Christovão.

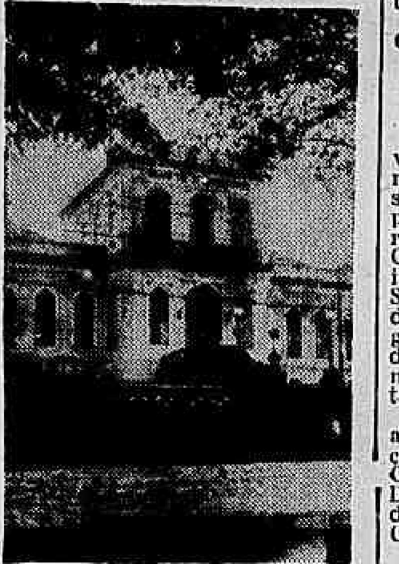

A sumptuosa séde do São Christovão

O PRIMEIRO TRIUMPHO

O primeiro compromisso, coube o Palace Hotel F. C., termino favoravel ás côres do Rovena que venceu por 2x1, com o seguinte esquadrão: Ystrich; Peixoto e Roberto; Delfim, Nobrega e Samuel; Alfredo, Nilo, Ernesto, Mario e Nelsinho.

UMA DERROTA ACABRUNHADORA: 9x1, MAS QUE NÃO DESANIMOU A TURMA

Mas, o segundo jogo reservou uma decepção para os commandados do Peixoto do Valle. Foi na Ilha do Governador, contra um combinado de jogadores do Jequiá A. C., que infligiu ao quadro do Rovena, uma derrota humilhadora por 9 tentos a 1! Longe, porém, de desanimar os footballers; demonstrando uma fibra de verdadeiros sportistas, e, depois de outros revéses, com o Cyma F. C. (5x1), com o Club de São Christovão (7x5) e com aquelle famoso "fantasma" do Engenho de Dentro A. C. (5x2), eis que iniciam uma phase de rehabilitação ampla, vencendo por 4x1 e 2x1, respectivamente, ao Cyma F. C., em seus proprios dominios, empatando por 2x2 com o forte S. C. Tavares, no seu reducto do Becco do Atalhia; vencendo por 3x2 o Club de São Christovão; por 4x1, o Casa Leal F. C., que vinha de se sagrar campeão do Torneio Interno do S. C. Jogalheiros; por 3x1, ao Villanova F. C.; e, por 4x1, ao Cidade Nova A. C. onde militam antigos "azes" da pelota como Amaury, Luiz Orlando, Claudionor Monteiro, Zezinha, Durval, Paulo e outros.

Dahi para cá como tem faltado prestigio ao C. A. Rovena, que tem sido alvo de convites os mais honrosos, para excursões ao interior do paiz, excursões que irão levar ao seu renome exitos sociaes e sportivos, com a mais recente, á cidade fluminense de Miguel Pereira, no municipio de Vassouras. Em todos os logares onde chegam os "rovenenses" sempre têm deixado uma impressão agradavel de sua technica e disciplina. Vencedores ou vencidos, sempre demonstraram uma verdadeira compreensão do que é a pratica do sport pelo sport.

O C. A. ROVENA NO STADIUM DO FLUMINENSE

Com a collaboração das altas autoridades da Liga de Football do Rio de Janeiro, o C. A. Rovena já teve a honra de exhibir-se no stadium do Fluminense, onde foi disputado para uma das maiores e mais cultas assistencias do stadium do Fluminense, realizando a partida preliminar do match official do Torneio "Rio-São Paulo", entre o C. R. do Flamengo x Palestra Italia, colhendo os seus esquadrão dividindo em geral. Essa peleja foi travada contra o Gremio Sportivo dos Diarios Associados.

OS FESTEJOS COMMEMORATIVOS DO PRIMEIRO ANNIVERSARIO DE FUNDAÇÃO

Hoje os rapazes do C. A. Rovena estão em festa, commemorando o primeiro anno de sua existencia, com um suntuoso baile de gala que será realizado nos amplos salões do Club de São Christovão, por iniciativa do seu Departamento Social e com o concurso de todo o seleto quadro social do gremio da Quinta, bem como dos dirigentes do C. R. do Flamengo, que comparecerão á festa.

Nesta occasião, serão então alvo de carinhosas manifestações de apreço o dr. Horacio de Carvalho Junior, Director do DIARIO CARIOCA e presidente de honra e os srs. Gustavo de Carvalho e José Cantuaria.

A ACTUAL DIRECTORIA DO ROVENA

E' a seguinte a actual directoria do club: presidente, Marcial Dias Pequeno, jornalista e secretario do ministro do Trabalho; vice-presidente, Silvestre Mafra, secretario da redacção do DIARIO CARIOCA; 1º secretario, chronista Osmar Pessôa de Mello; 2º, Almir Quintanilha; thesoureiro, Walter Weydt; procurador, Roberto Plinio de Stefano; director social, Isaias da Luz e director geral de sports José Cavalheiro Laborde.

DIA 24 EM SANTA CRUZ, O JOGO ROVENA x ORIENTE A. C. ENCERRARÁ OS FESTEJOS

Dia 24, em Santa Cruz, o Departamento Sportivo do Rovena encerrará os festejos commemorativos do seu anniversario de fundação, enfrentando, na cancha da estrada da Areia Branca, os fortes esquadrões do Oriente A. C., campeão local. Para esse jogo, estão convocados os seguintes jogadores: Ystrich, Nanino, Jorge, Camisa, Roberto, Carlinhos, Nicolo, Luiz, Jośozinho, Edú, Israel Eduardo, Bernardo, Nelsinho, Manolo, Vila, Isaias, Athayde, Zé Maria, Nelson, Samuel, Jangada, Nilo, Pedro, Oswaldo, Santa Anna, Cid, Lopes, Herodito, Cavalheiro, Ernesto, Hugo, e todos os directores.

DR. EDMUNDO HAAS

Director da Casa de Saude Dr. Abilio — Neuro-Psychiatra — Estados Nervosos — 7 SETEMBRO, 94-3.º andar — 22-8303 Cons.

A Gratidão do Arqueiro Boliviano ao DIARIO CARIOCA

Quando, ha tempos, treinou entre os "botafoguenses" o arqueiro Stanislau Rosalinski (Boliviano), tivemos opportunidade de fazer ao joven e magnifico arqueiro o elogio de que elle se tornou merecedor com a actuação maravilhosa que teve no treino em que tomou parte.

Agora, após a sua chegada ao Paraná, Boliviano nos offerece uma prova de sua gratidão e elegancia á nossa observação, aliás justa, enviandonos a seguinte carta:

"Curytiba, 7 de novembro de 1940 — Meu caro redactor do DIARIO CARIOCA — Cordiaes cumprimentos.

Escrevo, num intervallo de aula, para agradecer a sua desmedida bondade para commigo, durante os poucos dias que treinei no Botafogo.

Guardo de vocês da imprensa as melhores recordações e, do Botafogo, as lembranças mais inesqueciveis da minha vida.

Dentro em poucos dias, o meu Club Athletico Paranaense decidirá o campeonato de 1940.

Decidido o campeonato de football, outro campeonato será disputado: o dos exames finaes, marcados para dezembro. Dois pareos duros.

Nada decidi ainda sôbre o meu ingresso no profissionalismo e não decidi, porque tenho 19 annos e, quando se tem 19 annos, os outros é que decidem. Os "velhos" olham o football com signaes evidentes de má vontade.

Reitero a minha admiração e estima pela imprensa carioca e ficarei satisfeitissimo se, de qualquer fórma, puder ser util ao DIARIO CARIOCA, em minha terra. Rua Eng.º Rebouças n. 1103 — STANISLAU ROSALINSKI JUNIOR (Boliviano)."

O Botafogo Venceu o S. Paulo

CINCO A DOIS O SCORE OBTIDO PELO ALVI-NEGRO A SEU FAVOR

Em São Paulo, seguindo informações enviadas especialmente para DIARIO CARIOCA, o Botafogo venceu o São Paulo F. C. pela contagem de cinco a dois.

O match realizado no estadio de Pacaembú, foi presenciado por uma assistencia superior a vinte mil pessoas, que applaudiram as jogadas bem organizadas do gremio vencedor e a resistencia da defesa paulistana.

Os cariocas, mercê de uma exhibição mais perfeita, e mais technica dos jogadores do S. Paulo, não tiveram difficuldade em se impor aos seus adversarios paulistas, tendo o embate satisfeito á grande assistencia que compareceu ao estadio de Pacaembú.

CONTRA A INCLEMENCIA DO TEMPO E O ESTADO DAS ESTRADAS

Chegam a Curityba os Disputantes do Raid Rio-Porto Alegre — Cassarini Andreota Chefiou o Pelotão

CURITYBA, 15 (A. N.) — Acabam de chegar os participantes do raid automobilistico Rio-Porto Alegre. De accordo com a ordem de chegada os concorrentes foram assim classificados: 1º logar — Carro 42 — "Mercury" — corredor Cassarini Andreota, saiu de S. Paulo ás 9,06, chegando aqui ás 15,25, gastando seis horas e dezenove minutos; 2º logar — carro 16 — "Ford" — corredor Clemente Roveri — saiu de S. Paulo ás 9 horas, chegando aqui ás 15,31, gastando seis horas e 31 minutos; 3º logar — carro 12 — "Lincoln" — corredor Julio Vieira — saiu de São Paulo ás 9 horas e oito minutos, chegando aqui ás 15,39'54" 4|5, gastando seis horas e trinta e um minutos e cincoenta e quatro segundos e quatro quintos; 4º logar — carro 6 — "Ford" — corredor Iberê Corrêa — saiu de São Paulo ás 9,04, chegando aqui ás 15,45, gastando portanto seis horas e 41 minutos; 5º logar — carro 44 — "Ford" — corredor Ethel Cantoni — saiu de S. Paulo ás 9,26, chegando aqui ás ..... 15,58'31" 2|5; gastando o percurso de 6 horas 30 minutos e 51" 2|5; 6º logar — carro 2 — "Ford" — corredor Oscar Bins — saiu de S. Paulo ás 9,18, chegando aqui ás 16 horas 1'30", gastando 6 horas 40'30"; 7º logar — carro 34 — "Ford" — corredor Luiz Tavares de Moraes — saiu de S. Paulo ás 9,30, chegando a esta capital ás 16,14, com o tempo de 6 horas 44'; 8º logar — carro 36 — "Chevrolet" — corredor Adalberto Moraes — saiu de S. Paulo ás 9,12, chegando ás 16,15, fazendo em sete horas e tres minutos; 9º logar — carro 26 — "Ford" — corredor Ernesto Ranzolini — saiu de São Paulo ás 9,10 chegando aqui ás 16 horas 15'30", com o tempo de sete horas 5'30"; 10º logar — carro 46 — corredor Belmiro Terra — "Chevrolet" — saiu de S. Paulo ás 9,24, chegando aqui ás 16,22, com o tempo de seis horas 12'; 11º logar — carro 30 — "Ford" — corredor Ary Cortezi — saiu de S. Paulo ás 9,22, chegando aqui ás 16,25'30", no tempo de sete horas e 30"; 12º logar — carro 38 — "Chevrolet" — corredor Raulino Miranda — saiu de S. Paulo ás 9,16, chegando aqui ás 16,30, gastando sete horas 14'; 13º logar — carro n. 40 — "Ford" — corredor Heitor Sedi — saiu de S. Paulo ás 9 20, chegando aqui ás 16,33', com o tempo de sete horas 12'; 14º logar — carro 34 — "Mercury" — corredor Antonio Tedi — saiu de S. Paulo ás 9,14, chegando aqui ás 17 horas e 4 minutos 30", com o tempo de sete horas 50'30". O carro 18 soffreu uma avaria e o carro n. 20, que está dentro do horario regulamentar, não chegou até ás 18 horas. A commissão de controle está constituida dos srs. Alfredo Reimer, Luiz Sirnelos, Rodolpho Jung, Ubaldo Cavainhares, Alceu Santos e Maia Lottari Brumi. As condições da estrada não são boas porque chove bastante.

TACHYGRAPHOS
OBTEM BONS EMPREGOS
CURSO PRATICO E EFFICIENTE
Rua 7 de Setembro n. 65 — 7.º andar

BEBAM CAFE' GLOBO O melhor e o mais saboroso
BOM ATE' A ULTIMA GOTTA!!!
Guardem as capas que têm valor.

Rescindido o Contrato!

O Fluminense, de Nictheroy, Cedeu o Passe de Waldyr, Novo Atacante do Flamengo

A nossa reportagem no jogo Flamengo x São Christovão apurou junto a pessoa ligada á Liga Nictheroyense de Football que a directoria do Fluminense, da vizinha capital, acaba de resolver a cessão do passe do atacante Waldyr que vem treinando no Flamengo, enquanto aguarda a solução do seu caso, rescindindo o contrato original que prendia aquelle amador ao quadro tricolor fluminense.

E' esperado, agora, em vista do resultado das démarches que o joven meia esquerda assigne por estes dias o compromisso que o prenderá ao campeão carioca, para a temporada de 1941.

Preparando-se para vencer o Campeonato Sul-Americano de Natação

A L. N. R. J. Realizará Hoje a Segunda Parte do Torneio Rio-São Paulo, Com a Participação das Maiores Expressões da Aquatica Nacional

Sob os auspicios da Liga de Natação, será effectuada hoje a II e ultima Parte do Torneio Rio-São Paulo, certame destinado a seleccionar e preparar a equipe brasileira que intervirá no Campeonato Sul-Americano de Natação.

Com a participação dos maiores azes da aquatica nacional, o Torneio um caracter importante, dahi, o grande interesse que vem despertando. A par de uma organização technica perfeita, o encontro promete ser um espectaculo de grandes emoções, considerando ser todas as provas disputadas por elementos de forças equivalentes.

Como se verificou hontem os pareos serão ardorosamente disputados e o seu transcorrer, por certo, será acompanhado por uma assistencia numerosa e avida de sensação.

As maiores expressões da natação brasileira desfilarão, mostrando as nossas possibilidades para o proximo certame continental de natação a realizar-se em Vina Del Mar.

HORARIO E LOCAL

As provas finaes do Torneio Rio-São Paulo serão hoje effectuadas na piscina do Guanabara, estando o seu inicio marcado para as 21 horas.

SALTOS ORNAMENTAES A' TARDE

Com inicio marcado para as 15 horas, serão realizadas na piscina do Guanabara, quatro provas de saltos ornamentaes para ambos os sexos, cujo programma damos a seguir:

1ª prova — Walfredo Reis Lopes — trampolim de 3 metros — concorrentes — Edith del Junco, Germania, Angelina Miranda e Itala Glenge, Tieté.

2ª prova — Ricardo Serran — trampolim de 3 metros — homens — concorrentes — Ayrton Pacheco, Esperia; José de Barros, Germania; Elias Esquivel, Saldanha; João José Bittencourt Junior, Tieté; Rubens Araujo, Guanabara; Vicente Russo, Saldanha.

3ª prova — Hugo Rabello — plataformas de 5 a 10 metros — moças — concorrentes — Edith del Junce, Germania; Angelina Miranda e Itala Glenge, Tieté.

4ª prova — Francisco Gusmão, — plataforma de 5 e 10 metros — homens — concorrentes — Adolpho Kiliam P. B. Kesselring, Esperia; José de Barros, Germania; Aloysio Riccieri e Hermann Palmeira Martins, Saldanha; José Marcelino dos Santos, Tieté; Rubens Araujo, Guanabara.

A LIGA DE NATAÇAO DO RIO DE JANEIRO HOMENAGEA O DIARIO CARIOCA

Prestando significativa homenagem ao DIARIO CARIOCA, a Liga de Natação entregou a um nosso companheiro o patrocinio da quinta prova.

O PROGRAMMA DE PROVAS

A entidade nautica organizou o seguinte programma de provas:

1ª prova — Oswaldo Lopes de Castro — 200 metros — homens — nado livre.

2ª prova — Antonio Cordeiro — 100 metros — moças — nado livre.

3ª prova — José Scassa — 100 metros — homens — nado de costas.

4ª prova — Aristoteles Silva — 200 metros — moças — nado de peito.

5ª prova — Mauricio Naslausky — 100 metros — homens — nado de peito.

6ª prova — dr. Amynthas de Aguiar — 200 metros — moças — nado de costas.

7ª prova — Armando Santos — 800 metros — homens — nado livre.

8ª prova — Dr. Ary Barroso — 4x100 metros — moças — nado livre.

9ª prova — Lourival Daller Pereira — 4x100 metros — homens — nado livre.

CONSULTAS GRATIS

Tratamento de falta e excesso de regras, colicas, suspensões, metrites, flores brancas, perturbações sexuaes de qualquer especie, na mulher e no homem. Doenças de senhoras em geral.

INSTITUTO HIRSCHFELD

RUA DA CONSTITUIÇAO, 8 — 3.º andar
Junto á praça Tiradentes — Rio de Janeiro

A's pessoas residentes no interior ou que não possam vir ao Instituto, por qualquer motivo particular, orientaremos por carta, desde que nos descrevam minuciosamente o que sentem em carta.

Consultas gratuitas: segundas, quartas e sextas-feiras das 9 ás 11 horas e das 14 ás 17 horas. Nos demais dias a 1.ª consulta é paga.

ULTIMA HORA SPORTIVA

O Germania Marcha á Frente do Torneio Rio-São Paulo de Natação

Assignalado Por Piedade Coutinho Novo Record Brasileiro — Resultados Parcial e Geral do Certame

O mau tempo não impediu que fosse realizada hontem, na piscina do Guanabara, a 1ª parte do Torneio Rio-São Paulo, certame promovido pela Liga de Natação e destinado a seleccionar e preparar a representação brasileira que intervirá no proximo Campeonato Sul-Americano de Natação.

As provas transcorreram animadamente, satisfazendo plenamente todo o seu desenrolar.

Coube a Piedade Coutinho registar a maior façanha, estabelecendo novo record para a prova de 200 metros nado livre.

O Germania de São Paulo, conseguindo maior numero de victorias, encerrou a parte inicial do Torneio em primeiro logar, seguido de perto do Fluminense.

Os resultados finaes foram os seguintes:

1ª Prova — 100 metros — Homens — Nado livre: 1º logar — Otto Jordan (Germania) — Tempo 1'03"2; 2º logar — Winnfried Jordan (Germania) — Tempo — 1'04".

2ª Prova — 200 metros — Moças — Nado livre: 1º logar — Piedade Coutinho (Flamengo) — Tempo 2'36"6; 2º logar — Liesselotte Krauss (Germania) — Tempo 2'23"2. O tempo de Piedade Coutinho constitue novo record brasileiro.

3ª Prova — 200 metros — Homens — Nado de costas: 1º logar — Paulo Fonseca e Silva (Vera Cruz) — Tempo 2'41"; 2º logar — Helmutti Schusiz (Germania) — Tempo 2'42"2.

4ª Prova — 100 metros — Moças — Nado de peito: 1º logar — Maria Lenk (Guanabara) — Tempo 1'25"2; 2º logar — Edith Heimpel (Germania) — Tempo 1'30".

5ª Prova — 200 metros — Homens — Nado de peito: 1º logar — Otto Jordan (Germania) — Tempo 2'54"8; 2º logar — Pedro ...

6ª Prova — 100 metros — Moças — Nado de costas: 1º logar — Cecilia Heilborn (Flu.) — Tempo 1'21"; 2º logar — Sieglinda Lenk (Flum.) — Tempo 1'23".

7ª Prova — 400 metros — Homens — Nado livre: 1º logar — José Carlos Pinto (Germania) — Tempo 5'16"8; 2º logar — Winnfried Jordan (Germania) — Tempo 5'24"8.

CLASSIFICAÇÃO GERAL

A posição actual dos concorrentes ao Torneio Rio-São Paulo é a seguinte:

Logar	Pontos
1º — Germania	87
2º — Fluminense	59
3º — Flamengo	39
4º — Vera Cruz	18
5º — Guanabara	14
6º — Tijuca	8
7º — Tieté e Esperia	5
8º — Botafogo, Saldanha e Icarahy	2

Desobstruidos os Portos da Grã-Bretanha

LONDRES, 15 (United Press) — O Almirantado publicou o seguinte communicado:

"Perderam-se os pesqueiros e caça-minas "Rinovia", "Sevra", "William Wesney", "Stella", "Orion" e "Girl Helen".

Apesar da extensão da guerra de minas, nossas contra-medidas continuam obtendo grande exito ao conservar limpas as proximidades de nossos portos".

3 LIVROS DE HIRSCHFELD

A QUESTÃO SEXUAL PELO MUNDO

Estudo da sexualidade sob todos os aspectos, entre diversos povos. Revelações curiosissimas de costumes sexuaes de primitivos e civilizados. A luta do sexo em todos os sentidos. A psychologia, a physiologia, a pathologia, a sociologia e a ethnologia sexuaes. A organização familiar. As crenças, o pudor sexual. Praticas destinadas a provocar a attracção erotica. Aberrações sexuaes. Inter-sexualidade. Educação e sexualidade. Arte e sexualidade. Religião e sexualidade.

NAS LIVRARIAS 8$000 —— PELO CORREIO 9$000

O CORPO E O AMOR

Os problemas eternos, porém sempre novos, do sexo abordados por um dos mais notaveis sexologos do mundo. A vida e o amor. A castidade e a natureza do instincto sexual. A miseria sexual de nossos dias. A influencia das glandulas germinativas. Fecundação e concepção. A predestinação do sexo, etc., etc.

NAS LIVRARIAS 10$000 —— PELO CORREIO 11$000

A ALMA E O AMOR

A união de Eros e de Psiqué, segundo a concepção antiga. A alma e o amor na sexologia moderna. O centro da sexualidade. A selecção sexual. O amor como obcessão. Uniões perfeitas. Estatistica da attracção sexual. Fetichismo. Sisbelisco sexual. O caracter psycho-sexual da criança e do complexo do Edipo. As theorias de Freud. Repulsa e sublimação do instincto sexual. As cinco phases das relações entre os sexos. Encontros amorosos. Expressões do amor. A dansa e a sexualidade. A concordancia sexual, etc., etc.

NAS LIVRARIAS 10$000 —— PELO CORREIO 11$000

ATTENDE-SE PELO SERVIÇO DE REEMBOLSO
Editorial CALVINO Limitada — R. S. Bento, 20 — Rio de Janeiro

O Mel e as Moscas

Exclusivo Para DIARIO CARIOCA

(Continua no proximo numero)

"LOURINHA"

Por Chic Young

(Continua no proximo numero)

Espirra Fogo

Por Billy DeBeck

(Continua no proximo numero)

Pingos de Gente

Por Ad Carter

(Continua no proximo numero)

Folhetim do DIARIO CARIOCA — I

A. CONAN DOYLE

AS VERDADEIRAS AVENTURAS DE SHERLOCK HOLMES

AS AVENTURAS DA BANDA SALPICADA

Percorrendo as minhas notas sobre as setenta causas interessantes no desenrolar das quaes eu estudei durante oito annos os processos do meu amigo Sherlock Holmes, encontro-as tragicas, comicas outras e outras em grande numero simplesmente bizarras; nenhuma, porém, é banal e isso provPm naturalmente de que trabalhando mais por amor á profissão que pelo interesse pecuniario não tomava conta de nenhuma investigação que não achasse singular e até fantastica.

De todas estas questões nenhuma ha que eu ache tão original como a que se relaciona com uma familia muito conhecida no Surrey : os Roylotts de Stoke Moran.

Os acontecimentos que aqui vou relatar deram-se no começo da nossa amizade, quando eu e Holmes celibatarios ambos fomos morar juntos em Baker Stree. Já podia tel-os publicado se não tivesse promettido segredo de que me vi liberto o mez passado com a morte da pessoa a quem tinha dado a minha palavra. Chegou o momento de os divulgar, pois chegou ao meu conhecimento que se espalharam uns boatos sobre a morte do dr. Grimesby Roylott que os tornariam ainda mais graves.

Foi no principio de abril de 1883 que acordando uma manhã achei Sherlock Holmes, vestido, perto da minha cama. Por habito elle não era madrugador e como o relogio marcava sete horas e um quarto, olhei para elle com surpresa e com um certo resentimento de haver perturbado o meu somno, eu, o maniaco.

— Tenho muita pena de vir acordal-o, Watson, mas é a sorte de nós todos hoje. Foi Mrs. Hudson quem deu o alarma e tendo sido obrigada a saltar da cama bruscamente vingou-se em mim e eu em você.

— Mas então que é? é fogo ?.

— Não, uma cliente; uma moça que chegou numa exaltação extrema e que insiste em falar-me.

Ora, vir uma mocinha á cidade a esta hora para acordar as gentes que dormem é porque o caso é grave. Se o que nos traz para estudar é interessante, você ha-de querer acompanhal-a desde o inicio Tive portanto a idéa de o acordar para não perder a occasião.

— Realmente teria immensa pena.

Para mim não havia prazer maior que acompanhar Holmes nas suas investigações profissionaes e admirar as deducções rapidas, velozes como intuições e sempre fundadas em bases logicas com que detrinchava os problemas que lhe eram submettidos. Num momento puz a roupa, e fiquei prompto em minutos para acompanhar o meu amigo á sala. Lá estava uma senhora vestida de preto com espesso véu sentada á janella, que se levantou quando nos viu entrar.

— Bom dia, minha senhora, disse Holmes alegre.

Eu chamo-me Sherlock Holmes. Este senhor é o meu amigo intimo e socio, dr. Watson, diante de quem póde falar como diante de mim. Felizmente, Mrs. Hudson teve o bom-senso de accender o fogão.

Chegou-se para perto; vou mandar vir se me dá licença, uma chicara de café quente porque v. excia. está a tremer.

— Mas não é de frio, disse a mulher em voz baixa e mudando de logar como lhe tinha sido indicado.

— Então de que ?

— De medo, Mr. Holmes. E terror. E ao falar levantou o véu e nós pudemos ver que estava num estado ultimo de agitação, as feições repuxadas, cinzenta, os olhos inquietos, espantados como os de um animal perseguido. Tinha o todo de uma mulher de trinta annos, mas os cabellos brancos eram prematuros; a expressão era de cançada, desnorteada. Holmes enlaçou-a num dos seus olhares rapidos de compreensão immediata.

— Não tenha receio, disse-lhe elle confortando-a, batendo-lhe no braço com carinho.

Vamos corrigir esse estado de coisas, tenha a certeza. Veiu no trem da manhã, não é assim?

— Conhece-me ?

— Não, mas estou vendo o bilhete de volta na palma da mão dentro da luva. Deve ter partido muito cedo e teve de andar bastante em "dog-cart" antes de chegar á estação.

A moça deu um salto e ficou a olhar espantada para o meu companheiro.

— Não ha mysterio, minha querida senhora, disse elle sorrindo. A manga do lado esquerdo tem nada menos de sete nódoas de lama. Estas nódoas estão frescas. Não ha nenhum vehiculo que atire lama assim a não ser o "dog-cart" e somente quando se sentam do lado esquerdo do cocheiro.

— Sejam quaes forem as suas razões, o que diz é certo, disse ella. Eu sahi de casa antes das seis horas, cheguei a Leatherhead ás seis e vinte e vim pelo primeiro trem para Waterloo. Não posso mais viver nesta pressão; se continua assim acabo doida. Não tenho de quem me valha, ninguem a não ser uma pessoa que se importa comigo e esse, coitado, de nada pode valer.

Ouvi falar do senhor por Mrs. Farintosh a quem o senhor tão bom serviço prestou quando se viu afflicta. Foi ella que me deu o seu endereço. Não acha que poderá ajudar-me e lançar um pouco de luz na densa treva em que me vejo? Neste momento não poderei recompensal-o, mas daqui a um mez ou seis semanas casar-me-ei e terei a administração dos meus bens; verá então que não sou ingrata.

Holmes foi á escrevaninha, abriu-a e procurou num registo pequeno.

— Farintosh ,disse elle, cá está; foi a proposito de um diadema de opalas. Creio que foi antes de o conhecer, Watson. Não lhe posso dizer sinão que terei muito prazer em devotar o mesmo cuidado ao seu caso que dediquei ao da sua amiga. Quanto á recompensa está no meu proprio trabalho. Póde, no emtanto, quando lhe convier, embolçar-me das despezas a que o caso me obrigue. Peço-lhe agora que me diga tudo o que possa ajudar-nos a formar uma opinião sobre o caso.

— Infelizmente, volveu a nossa cliente, o verdadeiro horror da minha situação está no facto dos meus receios serem vagos e as minhas suspeitas derivarem de pequenos pontos que podem parecer trivaes aos outros, e tanto que a unica pessoa a quem posso pedir auxilio porque tem o dever de olhar por mim, acha que tudo quanto lhe digo são idéas de mulher nervosa. Não que elle o diga, mas eu bem o vejo nos seus olhos e nas palavras que me diz de consolo. Mas, ouvi dizer que o senhor tem o dom de lêr no mais intimo das creaturas. Póde aconselhar-me como andar entre os perigos que me envolvem.

— Sou todo ouvidos, minha senhora.

— Chamo-me Helen Stoner e vivo com meu padrasto que é o ultimo sobrevivente duma das mais velhas familias saxonias da Inglaterra, os Roylotts de Stoke Moran, na margem esquerda do Surrey.

Holmes fez o gesto de assentimento. Conheço o nome disse elle.

— A familia foi em tempo uma das mais ricas da Inglaterra e as propriedades estendiam-se até aos limites de Berkshire ao norte e do Hampshire a oeste. No ultimo seculo quatro herdeiros, successivamente, foram gastadores e a ruina foi completada por um jogador do tempo da Regencia. Não ficou nada a não ser uns pedaços de terra e a casa de duzentos annos, que está sobrecarregada de hypothecas.

O ultimo fidalgo ali arrastou a sua existencia vivendo a vida horrivel da probreza aristocrata mas o seu filho unico, meu padrasto, vendo que tinha de adaptar-se ás novas circumstancias, obteve de um parente um adiantamento que lhe permittiu estudar medicina e foi para Calcuttá onde pela sua habilidade profissional e força de caracter obteve uma grande clinica. Num accesso de furor por causa de uns roubos perpetrados em sua casa matou um criado da terra e difficilmente poude escapar á pena capital. Esteve preso muito tempo e depois voltou á Inglaterra desapontado e com o genio acerado.

Quando o dr. Roylott estava na India casou-se com minha mãe, então Mrs. Stoner, viuva nova do major-general Stoner da Artilharia de Bengala. Minha irmã Julia e eu eramos gemeas e tinhamos apenas 2 annos quando nossa mãe se tornou a casar. Elle tinha fortuna grande, nada menos de 1000 libras, por anno que minha mãe lhe deixou para usofruir emquanto morassemos com elle, obrigando-o a dar-nos uma somma annual que determinou no caso de nos casarmos. Pouco depois de voltarmos á Inglaterra minha mãe morreu de um accidente no caminho de ferro, ha uns oito annos, perto de Crewe. Dr. Noylott abandonou então os projectos de se estabelecer em Londres e levou-nos para a casa, ancestral de Stoke Moran.

O dinheiro que minha mãe tinha deixado era sufficiente para as nossas necessidades e parecia não dever haver obstaculos á nossa ventura.

Mas a esse tempo, fez-se uma mudança terrivel no meu padrasto. Em logar de procurar os vizinhos e cultival-os, elles que tinham ficado satisfeitissimos de vêr habitado de novo Roylott de Stoke Moran por um membro da antiga, familia, viram-se rechaçados, pois meu padrasto encerrava-se e quando saia era para ter brigas ferozes com quem se atravessasse no seu caminho. A violencia approximando-se da loucura era um traço de familia nos homens daquella casa e no caso de meu padrasto julgo que se fez mais intensa com a sua longa permanencia nos tropicos. Sobrevieram então rixas terriveis que o obrigaram por duas vezes a comparecer no tribunal até que se tornou o terror da aldeia; as criaturas ao vel-o chegar fugiam, porque elle tem immensa força e perde completamente a cabeça quando se enfurece.

A semana passada atirou com o ferreiro a um rio e só consegui evitar o escandalo dando á victima todo o dinheiro que pude arranjar. Os seus unicos amigos são esses ciganos vagabundos. Elle consente a esta gente acamparem dentro das terras que constituem uma propriedade de familia, aceitando em troco hospitalidade nas suas barracas, vagando com elles, semanas sem fim. Tambem tem uma paixão pelos animaes indianos que lhe manda um correspondente e neste momento elle tem uma panthera e um bugio, que andam soltos no campo e a gente da aldeia tem tanto medo delles como

(Continua)

EDIÇÃO DE HOJE
12 Paginas

Diario Carioca

NUMERO AVULSO
300 RÉIS

ANNO XIII | RIO DE JANEIRO — SABBADO, 16 DE NOVEMBRO DE 1940 | N. 3.811

O QUE E' A 'CASA DO ESTUDANTE DO BRASIL'

Acolhida Carinhosamente no Lar Universitario do Brasil, a Eleição da Princesa dos Estudantes Cariocas Será Mais Uma Pagina Symbolica Para a Historia das Suas Tradições

Um aspecto do magnifico restaurante mantido pela Casa do Estudante do Brasil. Cada refeição custa 2$400, mas em 1939 foram offerecidas 13.607 refeições gratuitas aos estudantes pobres.

Hontem, publicamos a entrevista que a sra. Anna Amelia Carneiro de Mendonça concedeu ao DIARIO CARIOCA, "Supplemento Juvenil" e "Mirim", garantindo-lhes o apoio da Casa do Estudante do Brasil á eleição da Princesa dos Estudantes Cariocas. Para se dizer da importancia de tal apoio, é preciso que se conheça o quanto tem de benemerita a Casa do Estudante do Brasil e que se esteja ao par das suas realizações em 11 annos de lutas a favor dos estudantes brasileiros.

Fundada em 13 de agosto de 1929 por um grupo de idealistas, a Casa do Estudante do Brasil dedicou-se logo ao desempenho das suas finalidades de assistencia estudantil, intercambio e cultura. Em 1937 foi reconhecida de utilidade publica por um Decreto federal e outro municipal, sendo tambem admittida como membro titular da "Confédération Internationale des Étudiants" e premiada pelo governo da França com um "Diploma de Grande Premio" na Exposição Internacional de Artes e Technicas de Paris. Dahi para cá, como consequencia da sua situação prestigiosa, ganhou maior impulso, impondo-se á compreensão dos que pudessem duvidar das suas finalidades. E em 1939, dez annos após a sua fundação, póde a Casa do Estudante do Brasil offerecer um relatorio das suas actividades aos brasileiros, dizendo-lhes que é realmente um Lar Universitario, porque dá assistencia aos estudantes offerecendo-lhes um Bureau de Empregos, onde os encaminha, de accordo com suas tendencias, para uma collocação que lhes garanta auxilio monetario nos estudos; um restaurante que lhes garante refeições bem orientadas em hygiene e racionalização; um Departamento Medico que lhes presta toda especie de assistencia medica inteiramente gratis; offerecendo-lhes um serviço odontologico perfeito; e até uma residencia, onde são acolhidos os necessitados desta assistencia material immediata; fomentando o intercambio através do Bureau de Intercambio e Informações, integrado pelo Departamento de Intercambio Nacional, para diffundir a unificação espiritual do Brasil, além do Departamento de Intercambio Internacional, para levar ao exterior o nosso grau de cultura e lhes offerece aprimoramento intellectual através de um Serviço de Ensino, que mantem a preços modicos com um curso de linguas e outros de varias especialidades; através do Departamento Cultural, que entre outras realizações, mantem o Theatro do Estudante do Brasil, a mais louvavel iniciativa que já se tomou para o aproveitamento dos valores artisticos que vivem disseminados nos meios estudantis; e através de uma efficientissima Bibliotheca, que tem nas suas estantes nada menos que 5.000 volumes.

Eis, em traços ligeiros, o que é a Casa do Estudante do Brasil. Obra de innegavel valor, a Casa do Estudante do Brasil representa as aspirações da mocidade que estuda, é o seu orgão mais autorizado. Dahi a importancia do apoio que hontem annunciamos ao publicar a entrevista concedida pela sra. Anna Amelia Carneiro de Mendonça. Recebida carinhosamente no Lar Universitario, a eleição da Princesa dos Estudantes Cariocas será mais uma pagina symbolica para a historia das suas tradições. Se havia motivo de jubilo entre os estudantes pelo lançamento deste importante pleito, muito mais ha agora pela importancia de que elle se vae revestir, porque a Princesa dos Estudantes Cariocas será de facto a expressão maxima de um principado de belleza e intelligencia criado por esse espirito de symbolismo peculiar á mocidade.

DAREMOS OUTRA REPORTAGEM PHOTOGRAPHICA, AMANHÃ!

Tal como fez no domingo passado, DIARIO CARIOCA publicará amanhã uma interessante reportagem photographica, offerecendo um resumo dos factos mais importantes durante esta semana em torno da eleição da Princesa dos Estudantes Cariocas.

A ESCOLA BRASILEIRA DE S. CHRISTOVÃO JA TEM UMA CANDIDATA

Esteve em nossa redacção o sr. Waldemir Dourado, que nos veiu declarar que os alumnos da Escola Brasileira de S. Christovão haviam escolhido sua candidata a Princesa dos Estudantes Cariocas.

A candidata apresentada pelos alumnos desse estabelecimento de ensino, segundo declaração do sr. Waldemir, é a senhorinha Hercy Mary Fragata de Godoy.

O sr. Waldemir Dourado, apoiado como está pelos alumnos da Escola Brasileira, espera eleger a senhorinha Hercy Mary para tão honroso titulo.

UM APPELLO DE HERCILIA DE ANDRADE, CANDIDATA DO COLLEGIO PAULO DE FRONTIN

Hercilia de Andrade, a graciosa alumna do Collegio Paulo de Frontin, uma das mais cotadas candidatas ao grande pleito que actualmente se realiza para apontar a Princesa dos Estudantes, está, segundo soubemos, em intensa actividade com o objectivo de angariar votos que lhe dêem na apuração final um posto condizente com seus altos méritos physicos e espirituaes.

Hontem á noite a redacção do DIARIO CARIOCA, teve o prazer de receber a visita de um de seus cabos eleitoraes que pediu-nos publicassemos um appello aos collegios dos bairros: São Christovão, Catumby, Rio Comprido e Tijuca, no sentido de uma intensa collaboração para a eleição da "mais graciosa moradora da Tijuca". Os votos poderão ser enviados durante o dia ou a noite para a séde dos collegios Andrade, Moreira Dias e Paulo de Frontin, cujos endereços são, respectivamente, Av. Mem de Sá, 115, rua Itapirú, 54 e rua Haddock Lobo, 142.

Convidado por um dos directores da Casa do Estudante do Brasil, o reporter "experimentou" um almoço no restaurante, não escondendo sua satisfação pela quantidade de iguarias que enchiam o prato...

PRINCESA DOS ESTUDANTES CARIOCAS

Voto em ....

Alumna do ....

(Nome do Estabelecimento de Ensino)

Votante ....

Pleito Estudantil Patrocinado Por
DIARIO CARIOCA, "Supplemento Juvenil" e "Mirim"

Cardeal Cerejeira

CONFESSOU!

O Autor do Attentado Visava, Mesmo, o Cardeal Cerejeira

LISBOA, 15 (U. P.) — O jornal "Voz" informa que o autor do attentado verificado no saguão da Sociedade de Geographia confessou que visava o cardial Cerejeira.

Pavorosa Tragedia em Vaz Lobo

ASSASSINOU O AMANTE A GOLPES DE MACHADO

Vaz Lobo, em Madureira, foi palco, na madrugada de hontem, de um drama pavoroso. Uma mulher, completamente allucinada, trucidou o amante na presença dos filhos apavorados, os quaes, infelizmente, tambem, foram attingidos, embóra levemente, pelo gume do machado, arma de que se utilizara a criminosa para consumar a brutal tragedia.

PERSONAGENS

Foram personagens do doloroso episodio que impressionou vivamente a quantos delle tiveram conhecimento, Sebastião dos Santos, com 40 annos de idade, operario, solteiro, e Dinorah Lopes, viuva e com 45 annos.

Ha cerca de sete mezes que Dinorah e Sebastião viviam maritalmente, á rua Fonseca Costa n. 181, em Vaz Lobo, tendo a mulher em sua companhia dois filhos menores, Sebastião, de 7 annos e Regina, de oito.

Acontece, porém, que Dinorah, que já ha tempos estivera recolhida ao Hospital de Allienados, voltára, agora, a manifestar accentuados symptomas de loucura. E foi isso, justamente, que fez a pobre mulher tornar-se figura principal de um crime horripilante.

Accommettida, subitamente, de um fortissimo accesso, Dinorah, quando todos dormiam, levantou-se e, apanhando um machado, de cabo curto, applicou varios golpes na cabeça do amante, matando-o.

As duas crianças, que assistiam, apavoradas, á tragica scena, vendo sua progenitora andar de um lado para outro, quizéram saltar da cama. Dinorah, porém, presa de violenta e nova crise, perseguiu-os, conseguindo attingil-os ligeiramente com o gume do machado que ainda empunhava com incrivel ferocidade.

A FUGA DA CRIMINOSA

Embóra feridos, as duas crianças puzeram-se a correr pela rua afóra, gritando por soccorro quando, então, encontraram o soldado n. 153, da Policia Militar, Manoel de Carvalho. Sciente do occorrido, o soldado se dirigiu ao local, não mais ali encontrando a criminosa, que havia fugido.

AS PROVIDENCIAS DAS AUTORIDADES POLICIAES

O commissario Mario Ribeiro, de serviço na delegacia de Madureira, dirigiu-se ao local da tragedia, tomando as providencias cabiveis no caso. Foi pedido o exame pericial, sendo o corpo, que estava sobre o leito, de craneo aberto e com uma corda á volta do pescoço, removido, após as formalidades legaes, para o necroterio do Instituto Medico Legal.

As duas crianças tiveram os soccorros necessarios no Hospital Carlos Chagas, retirando-se.

COM O CRANEO FRACTURADO

Mais tarde, porém, a infeliz Regina foi internada no Hospital do Prompto Soccorro, em virtude dos medicos suspeitarem da existencia de fractura da base do craneo.

Edmond Surrey, autor do sensacional testamento

Legou Uma Fortuna ao Seu Maior Perseguidor

O Curioso Testamento de Um 'Az' do Crime -- Confissão de Um Rosario de Assassinios -- Seu Herdeiro o Policial Que o Combateu Até o Fim

NOVA YORK (Para o DIARIO CARIOCA) — Edmond Surrey foi, no seu tempo, um "astro" do crime. Cumprida, em 1935, sua ultima condemnação — 10 annos — recolheu-se á vida privada. Surrey envelhecera no carcere. Installou-se no seu "rancho" no Texas e não se ouviu mais falar nelle.

Edmond Surrey morreu em janeiro deste anno e os seus advogados, srs. Wilson & Brother, desta capital, acabam de tornar publico o seu testamento.

No documento, o ex-convicto, ao estabelecer disposições sobre a partilha de seus bens, aliás avultados, faz uma original confissão de toda a sua vida criminosa.

Na minha vida criminosa — é um trecho do testamento — tive a curiosa sorte de soffrer injustamente por crimes alheios, ficando impune nos meus proprios. Cumpri 3 sentenças, todas ellas injustas, ao passo que nem cheguei a ser envolvido nos processos sobre os 7 assassinios que fiz e mandei fazer.

Roscoe Franks, Attler Banks e Jessica Line, foram mortos por mim. Roscoe, meu concorrente no contrabando de toxicos, declarara-me guerra. Precisei matal-o. Attler e Jessica trairam-me. Aos 4 restantes mandei matar por motivos diversos. Foi o executor de minhas ordens: Jango Wilkes, já fallecido, motivo pelo qual cito seu nome".

Em seu testamento, Edmond Surrey, depois de historiar longamente a sua "carreira", passa a dispôr sobre seus bens, assim dizendo: "Com excepção da quantia de 60.000 dollares, que lego ás sras. Betty Grampon, Ellen Pratts e Isabelle Leighton, viuvas de leaes companheiros, 20.000 dollares para cada uma, lego todos os meus bens ao major Charles Bitten, da Policia Metropolitana.

Esse policial foi o meu maior perseguidor, e a elle devo uma das minhas condemnações.

Combateu-me, porém, com lealdade e, sobretudo com uma honestidade a toda prova. O major Bitten resistiu sempre ás innumeras tentativas que fiz para subornal-o. Sei-o pobre e cheio de familia, estando certo de que, em suas mãos, o dinheiro que me deu o crime terá sã applicação.

Rogo ao major Bitten que não se recuse a cumprir minha ultima vontade. Rogo-lhe que aceite o meu legado, para com elle fazer de seus muitos filhos cidadãos uteis á Patria".

LIVRARIA ALVES
Livros collegiaes e academicos

EXTRAHIDO do ROMANCE "LA PORTEUSE DE PAIN" de Xavier de Montépin
"A INCENDIARIA" com GERMAINE DERMOZ
FERNANDEL
FRANÇOIS ROSET · MONA GOYA
ART
SEGUNDA-FEIRA
BROADWAY
Complemento Nacional